



# **PIANO TRIENNALE DELL' OFFERTA FORMATIVA**

**Aggiornato al 29/10/18**

Anni scolastici 2016-17 / 2017-18 / 2018-19

ISTITUTO COMPRENSIVO CASTIGLIONE UNO

via Gridonia Gonzaga, 8 cp 46043, Castiglione delle Stiviere (Mantova) centralino 0376 670753

[www.castiglioneuno.gov.it](http://www.castiglioneuno.gov.it) e-mail: [segreteria@castiglioneuno.gov.it](mailto:segreteria@castiglioneuno.gov.it)

## INDICE

1. IL NOSTRO ISTITUTO	
1.1 SCUOLA E TERRITORIO	3
1.2 MISSION FINALITÀ	4
2. PROGETTUALITÀ TRIENNALE DEL PTOF	5
2.1 AREA INDICAZIONI NAZIONALI E CURRICOLO D'ISTITUTO	6
2.2 AREA VALUTAZIONE	12
2.3 AREA ACCOGLIENZA/ORIENTAMENTO	17
2.4 AREA ORAGNIZZAZIONE	19
2.5 AREA SICUREZZA	21
2.6 AREA BES	24
2.7 AREA INTERCULTURA	28
2.8 AREA PROMOZIONE DELLA SALUTE	32
2.9 SCUOLA DIGITALE	36
2.5. AMBITI DI ATTIVITA E PROGETTUALITA PER L'AMPLIAMENTO DELL'OFFERTA FORMATIVA	44
2.6. RAPPORTI SCUOLA FAMIGLIA	48
2.7 RETI DI SCUOLE	53
3. ASSETTO ORGANIZZATIVO E GOVERNANCE D'ISTITUTO	54
3.1. ORGANIGRAMMA	
3.2. DIRIGENTE SCOLASTICO, COLLABORATORI DEL DIRIGENTE SCOLASTICO, RESPONSABILI DI PLESSO, FUNZIONI STRUMENTALI, COORDINATORI DI COMMISSIONE.	
4. SERVIZI AMMINISTRATIVI E AUSILIARI	
4.1. ORGANIGRAMMA DI SEGRETERIA E PERSONALE AUSILIARIO	
4.2. COLLABORATORI SCOLASTICI	
5. PERSONALE DELLA SCUOLA	57
5.1. IL FABBISOGNO DI PERSONALE DOCENTE DELLA SCUOLA	

(POSTI COMUNI, SOSTEGNO, POTENZIAMENTO)

5.1.1. INFANZIA

5.1.2. PRIMARIA

5.1.3. SECONDARIA

5.2. FABBISOGNO PERSONALE A.T.A.

6. FABBISOGNO DI STRUTTURE, INFRASTRUTTURE, MATERIALI 61

7. PIANO DI MIGLIORAMENTO 62

8. FORMAZIONE PERSONALE 63

8.1. PERSONALE DOCENTE

8.2. PERSONALE ATA

## SCUOLA E IL TERRITORIO

L'Istituto comprensivo Castiglione 1 opera in un contesto territoriale piuttosto esteso che coinvolge bambini e ragazzi provenienti dalle zone di Castiglione e Medole, distribuiti nelle fasce d'età riferibili ai tre ordini di scuola: scuola dell'infanzia, scuola primaria e scuola secondaria di primo grado. La realtà socio-culturale ed economica del territorio dell'alto mantovano si è progressivamente modificata in considerazione del verificarsi di un rapido sviluppo, di una forte mobilità demografica e di nuovi modelli di vita. In particolare il tessuto sociale ha risentito dei cambiamenti e delle complessità culturali che se da un



lato hanno arricchito per le opportunità di

confronto e di conoscenza, dall'altro hanno introdotto nuovi elementi di complessità. Pertanto il nostro istituto, si è posto in atteggiamento di ascolto e dialogo nei confronti dei destinatari della sua azione, integrando il suo agire con le istanze e i bisogni del territorio inteso in termini di risorsa, vincoli e opportunità. Ponendosi l'obiettivo di realizzare una "comunità educativa" e di contribuire alla crescita della persona nella sua totalità, l'istituto comprensivo Castiglione 1 intrattiene rapporti con diversi enti territoriali ed istituzionali, appartenenti al sistema dell'educazione e della formazione, al circuito culturale, associativo e sportivo, ai

servizi sociali e al volontariato.



**“Per educare un bambino serve un intero villaggio”**

## **MISSION**

**PER UNA SCUOLA DI TUTTI E DI CIASCUNO CHE EDUCHI L'ALUNNO AD UN PENSIERO AUTONOMO E CREATIVO PROMUOVENDO L'EDUCAZIONE AD UNA CITTADINANZA COSTRUTTIVA E CONSAPEVOLE ATTRAVERSO VALORI E STILI DI VITA SANI**

### **FINALITA':**

Innalzare i livelli delle competenze degli studenti ne rispetto dei tempi e degli stili di apprendimento.

Contrastare le disuguaglianze socio-culturali e territoriali

Prevenire e recuperare l'abbandono e la dispersione scolastica.

Realizzare una scuola aperta alla sperimentazione e innovazione didattica.

Garantire il diritto allo studio e le apri opportunità di successo formativo.

Realizzare pienamente il curricolo della scuola valorizzando le potenzialità degli studenti attraverso l'attuazione del metodo cooperativo.

### **PROGETTUALITA TRIENNALE DEL PTOF**

VISTA la Legge 107 del luglio 2015 recante la “Riforma del sistema nazionale di istruzione e formazione e delega per il riordino delle disposizioni legislative vigenti”.

PRESO ATTO che tutte le istituzioni scolastiche, con la partecipazione di tutti gli organi di governo, devono provvedere alla definizione del Piano Triennale dell’Offerta Formativa per il triennio 2016/17 – 2017/18 – 2018/19.

TENUTO CONTO delle indicazioni riportate nell’Atto di Indirizzo riguardante la definizione e la predisposizione del Piano Triennale dell’Offerta Formativa predisposto dal Dirigente Scolastico

VALUTATE prioritarie le esigenze formative individuate a seguito della lettura comparata del “Rapporto di Autovalutazione”, del Rapporto della commissione Valutazione sugli esiti formativi registrati dagli studenti negli anni scolastici precedenti, delle relazioni elaborate dalle commissioni Valutazione, Intercultura, BES, Salute e Sicurezza e dei vari Gruppi di lavoro

TENUTO CONTO degli incontri collegiali dei mesi di settembre, ottobre e novembre 2015.

Il Collegio dei Docenti ha individuato gli obiettivi cui tendere nell’arco del triennio 2016-2019.

Per raggiungere tali obiettivi sono state individuate delle aree di intervento, per ciascuna delle quali il collegio ha istituito una F. S. e/o una Commissione con il compito di progettare dei Piani d’azione, finalizzati al miglioramento dell’Offerta Formativa:

**AREA CURRICOLO D’ISTITUTO**

**AREA VALUTAZIONE**

**AREA ACCOGLIENZA/ORIENTAMENTO**

**AREA ORGANIZZAZIONE**

**AREA SICUREZZA**

**AREA BES**

**AREA INTERCULTURA**

**AREA PROMOZIONE DELLA SALUTE**

**SCUOLA DIGITALE**

Gli obiettivi individuati, le azioni, le risorse, i tempi, i metodi e le modalità di valutazione sono proposti in questo documento in forma sintetica, sotto forma di tabella.

Il PTOF può essere rivisto, integrato o modificato e nuovamente deliberato all’inizio del prossimo anno scolastico.

## **AREA CURRICOLO D’ISTITUTO**

Le finalità del nostro Istituto, che si conformano alle Indicazioni Nazionali per il curricolo, sono costruite all’interno del quadro valoriale della Costituzione e della tradizione culturale europea.

Il sistema scolastico assume come riferimento il quadro delle competenze chiave per l'apprendimento permanente, definite dal Parlamento europeo e dal Consiglio dell'Unione europea (Raccomandazione del 2006), che sono:

comunicazione nella madrelingua

comunicazione nelle lingue straniere

competenza matematica e competenze di base in scienza e tecnologia

competenza digitale

imparare ad imparare

competenze sociali e civiche

spirito d'iniziativa e imprenditorialità

consapevolezza ed espressione culturale.

Il nostro Istituto, nell'orientare il proprio modo di pensare il processo d'insegnamento - apprendimento, non può prescindere dalle Indicazioni Nazionali che hanno un approccio costruttivista.

Quest'ultimo si basa su un processo di apprendimento inteso come ri-costruzione di quanto il soggetto già conosce.

L'insegnante, quindi, non può semplificare le conoscenze perché sono chiamate ad interagire con esperienze di vita e i problemi che la realtà globale e multidimensionale pongono.

In tale situazione il gruppo diventa una risorsa entro cui si colloca il processo di apprendimento del singolo.

La nostra scuola è chiamata a costruire un curriculum specifico al contesto e ai ragazzi con i quali concretamente si trova a lavorare.

Per l'attuazione di tale curriculum sono stati strumenti validi:

l'aggregazione flessibile delle discipline;

la progettazione didattica centrata sugli allievi, sui loro bisogni e sulle loro risorse;

la progettazione di un curriculum unico verticale (infanzia, primaria e secondaria di primo grado).

AREA	CURRICOLO D'ISTITUTO
FINALITÀ	AGGIORNAMENTO CURRICOLO D'ISTITUTO

	16/17 PTOF	17/18 PTOF	18/19 PTOF
OBIETTIVI	<p>CONDIVIDERE E.A.S ALL'INTERNO DELL'ISTITUTO PER REALIZZARE PROVE COMUNI TRA CLASSI PARALLELE CON CRITERI DI VALUTAZIONE CONDIVISI (RUBRICHE VALUTATIVE).</p>	<p><b>ADOTTARE UN MODELLO CONDIVISO DI PROGETTAZIONE ALL'INTERNO DELL'ISTITUTO.</b></p> <p><b>UTILIZZARE ALCUNI PROGETTI DI ISTITUTO AL FINE DI CERTIFICARE COMPETENZE.</b></p> <p><b>REVISIONARE IL CURRICOLO RELATIVO A CITTADINANZA E COSTITUZIONE IN OSSERVAZIONE DELLA NUOVA NORMATIVA (D.L.62/2017)</b></p> <p>FORMAZIONE</p>	<p>ADOTTARE UN SECONDO MODELLO CONDIVISO DI PROGETTAZIONE ALL'INTERNO DELL'ISTITUTO.</p> <p>COMPLETARE IL CURRICOLO DI CITTADINANZA E COSTITUZIONE IN ARMONIA CON I CRITERI DI GIUDIZIO DEL COMPORTAMENTO.</p> <p>REALIZZARE IL CURRICOLO DI TECNOLOGIA E INFORMATICA.</p> <p>FORMAZIONE</p>

AZIONI	<p>REALIZZAZIONE DI UNA E.A.S PER CLASSE E LA RISPETTIVA RUBRICA VALUTATIVA, CONDIVISA DALL'ISTITUTO.</p> <p>FORMAZIONE SULLA DIDATTICA PER COMPETENZE E SUL METODO DI STUDIO.</p>	<p>REALIZZAZIONE DI UN MODELLO DI PROGETTAZIONE CONDIVISO DA TUTTO L'ISTITUTO.</p> <p><b>PROGETTAZIONE PER COMPETENZE DI ALCUNI PROGETTI DI ISTITUTO AL FINE DELLA CERTIFICAZIONE IN VISTA DELL'ATTUAZIONE DEL D.L.62,DEL 13 APRILE 2017.</b></p> <p><b>REVISIONE CURRICOLO CITTADINANZA E COSTITUZIONE.</b></p> <p><b>FORMAZIONE SULLA DIDATTICA E LA CERTIFICAZIONE PER COMPETENZE.</b></p>	<p>REALIZZAZIONE DI UN SECONDO MODELLO DI PROGETTAZIONE CONDIVISO DA TUTTO L'ISTITUTO IN MODO DA DARE AI DOCENTI UNA SCELTA.</p> <p>COMPLETAMENTO E REVISIONE DEI CURRICOLI DELL'ISTITUTO.</p> <p>REALIZZAZIONE DI UN ARCHIVIO DI PROVE E RUBRICHE VALUTATIVE CONDIVISE E USATE ALL'INTERNO DELL'ISTITUTO.</p> <p>ORGANIZZAZIONE DELLA FORMAZIONE SULLE U.D</p>
RISORSE UMANE	<p>Membri della commissione</p> <p>(Gruppi interdisciplinari)</p>	<p>Membri della commissione curricolo in collaborazione con altre.</p>	<p>Membri della Commissione Curricolo</p>
RISORSE MATERIALI	<p>Pubblicazioni già esistenti di U.d.A, E.A.S e rubriche valutative.</p>	<p>Pubblicazioni già esistenti di U.d.A, E.A.S, progetti e rubriche valutative.</p>	<p>Curricoli, E.A.S e rubriche valutative realizzate.</p>



RISORSE FINANZIARIE	F.I.S; FONDI PER L'AUTONOMIA; FONDI SPECIFICI PER LA FORMAZIONE.	F.I.S; FONDI PER L'AUTONOMIA; FONDI SPECIFICI PER LA FORMAZIONE.	Nessuna
METODO	<p>LAVORO IN GRUPPI INTERDISCIPLINARI PER LA REALIZZAZIONE DI UNA E.A.S e RISPETTIVA RUBRICA VALUTATIVA RIVOLTA AD OGNI CLASSE.</p> <p>CONDIVISIONE CON TUTTI I MEMBRI DELLA COMMISSIONE PER SCAMBIARSI OPINIONI E APPORTARE LE GIUSTE MODIFICHE.</p>	<p><b>LAVORO IN PICCOLO GRUPPO PER LA STESURA DI UN MODELLO CONDIVISO DI PROGETTAZIONE</b></p> <p><b>COLLABORAZIONE CON ALTRE COMMISSIONI AL FINE DI REVISIONARE LA PROGETTAZIONE E LA CERTIFICAZIONE DI ALCUNI PROGETTI DI ISTITUTO.</b></p> <p><b>LAVORO IN PICCOLO GRUPPO PER LA REVISIONE DEL CURRICOLO DI CITTADINANZA E COSTITUZIONE.</b></p> <p>CONDIVISIONE CON TUTTI I MEMBRI DELLA COMMISSIONE PER SCAMBIARSI OPINIONI E APPORTARE LE GIUSTE MODIFICHE</p>	<p>LA COMMISSIONE LAVORA IN PICCOLI GRUPPI PER COMPLETARE IL LAVORO SVOLTO NELL' ANNO PRECEDENTE SUL CURRICOLO DI CITTADINANZA E COSTITUZIONE. A TALE FINE SI TERRANNO DUE INCONTRI CON LA DR.SSA MASSETTI PER REVISIONARE INSIEME IL DOCUMENTO.</p> <p>LAVORO IN PICCOLO GRUPPO PER REALIZZARE IL CURRICOLO DI TECNOLOGIA E INFORMATICA.</p> <p>INCONTRI DI FORMAZIONE PER LA REALIZZAZIONE DI UN SECONDO MODELLO DI PROGETTAZIONE CONDIVISO, CON L'ESPERTA MASSETTI E LE SUE TUTOR</p>

<p>TEMPI</p>	<p>Ottobre – novembre: realizzazione e condivisione delle E.A.S prodotte durante il corso di formazione con la dott.ssa Ferraboschi.</p> <p>Dicembre - febbraio: realizzazione di EAS all'interno della commissione.</p> <p>Febbraio - marzo: revisione dei curricula in base ai risultati del questionario proposto l'anno precedente ai docenti e alle indicazioni della dott.ssa Ferraboschi..</p> <p>Marzo - maggio: realizzazione del questionario di gradimento dei curricula entrati in uso il 2015/16 e tabulazione dei risultati.</p> <p>Fine maggio: condivisione EAS e rubriche durante, l'intersezione, l'interplesso, il consiglio di classe e per circolare.</p>	<p><b>Novembre: revisione del curricolo di Cittadinanza e Costituzione.</b></p> <p><b>Gennaio: realizzazione del modello di progettazione in collaborazione con la dott.ssa Ferraboschi.</b></p> <p><b>Febbraio-aprile: revisione e progettazione, in collaborazione con la dott.ssa Ferraboschi, di alcuni progetti di istituto, per preparare una check list di evidenze di dimensioni di competenze, affinché possano essere usati per la certificazione.</b></p> <p><b>Incontro di formazione sulla certificazione per competenze con la dott.ssa Ferraboschi (data da destinarsi).</b></p> <p><b>Incontri di formazione sulla didattica per competenze</b></p>	<p>Ottobre - marzo: completamento del lavoro svolto sul curricolo di Cittadinanza e Costituzione.</p> <p>Novembre-gennaio: corso di formazione sulle U.d.A</p> <p>marzo-maggio: realizzazione del Curricolo di Tecnologia e Informatica.</p>
--------------	--	---	--

MONITORAGGIO	<p>Analisi dei dati dei questionari dell'anno precedente per valutare come intervenire sui curricula già realizzati.</p> <p>Analisi dei questionari di gradimento rispetto la formazione.</p>	<p><b>Monitoraggio rispetto all'utilizzo di modelli di progettazione per competenze da parte degli insegnanti.</b></p> <p><b>Monitoraggio rispetto alla conformità dei modelli di progettazione e certificazione creati ad hoc per i progetti di istituto.</b></p>	Raccolta e analisi dei dati dei questionari dell'anno precedente per valutare se sia necessario intervenire sul lavoro realizzato.
RIMODULAZIONE	Raccolta dei pareri dei colleghi per operare le modifiche richieste.	Raccolta dei pareri dei colleghi con questionari rispetto al nuovo modello di progettazione e certificazione	Raccolta dei pareri dei colleghi per operare le modifiche richieste.
VALUTAZIONE	Questionario ai docenti per valutare la completezza e la coerenza rispetto alle Indicazioni Nazionali dei curricula entrati in uso nel 2016/2017.	Verifica dell'uso del modello di progettazione, certificazione e raccolta delle eventuali difficoltà riscontrate.	Questionario per docenti al fine di valutare l'adeguatezza dei modelli di progettazione proposto e delle rubriche valutative entrate in uso nell'a.s. 2018/2019
DOCUMENTAZIONE	E.A.S e RUBRICHE VALUTATIVE REALIZZATE.	<p>MODELLO DI PROGETTAZIONE CONDIVISO</p> <p>MODELLI DI CERTIFICAZIONI PER COMPETENZE RELATIVI AI PROGETTI DELL'ISTITUTO</p> <p>CURRICOLO DI CITTADINANZA E COSTITUZIONE REVISIONATO.</p>	<p>ARCHIVIO DI E.A.S E RUBRICHE VALUTATIVE.</p> <p>CURRICOLO DI CITTADINANZA E COSTITUZIONE, DI TECNOLOGIA E DI INFORMATICA</p>

## **AREA VALUTAZIONE**

**La finalità della scuola** è rendere ogni **studente competente**, capace di mettere in atto le proprie abilità, conoscenze e predisposizioni personali per affrontare le problematiche del mondo reale con consapevolezza e autonomia.

Per raggiungere tale finalità il nostro Istituto, in sintonia con le Indicazioni Nazionali 2012, realizza la sua funzione educativa e didattica

predisponendo **specifici percorsi di apprendimento** disciplinari e trasversali

adottando un ventaglio di **metodologie attive** per motivare e coinvolgere i discenti

fissando **tempi e modalità di verifica**

stabilendo un **sistema di valutazione formativa** per gli alunni e per l'operato di tutto l'Istituto

**La valutazione** è una fase estremamente importante di tutto il processo educativo, poiché da essa scaturisce il giudizio che porta al cambiamento, e spinge al miglioramento e alla ricerca della **qualità**.

In particolare il nostro Istituto da circa un decennio ha cercato di fondare e diffondere la **cultura della valutazione**, riconoscendone il **valore formativo**, poiché **la valutazione**:

pur restituendo i dati oggettivi non si riduce a mero atto conclusivo di un percorso, **non ha** l'obiettivo di giudicare, classificare, sanzionare, ma **stimola l'alunno a prendere consapevolezza** di ciò che veramente è in grado di fare e di ciò che deve approfondire per poter migliorare

**promuove la partecipazione e la corresponsabilità educativa delle famiglie**

**promuove nei docenti il bilancio critico** sull'efficacia delle scelte e delle metodologie didattiche, **li stimola all'autovalutazione** necessaria per intraprendere nuove azioni per il miglioramento fornendo gli esiti dell'osservazione esterna del Sistema di Valutazione Nazionale, consegna all'Istituto la propria collocazione regionale e nazionale, lo stimola a ricavare informazioni utili alla progettazione didattica, ma soprattutto a ricercare modalità di riflessione per l'**autovalutazione**.

La valutazione è coerente con:

- L'Offerta formativa delle istituzioni scolastiche
- la personalizzazione dei percorsi
- Le Indicazioni Nazionali per il curricolo e le Linee guida di cui ai decreti del Presidente della Repubblica 15 Marzo 2010, n.87, n.88, n.89. D.L. 62, 13 Aprile 2017.

La valutazione è effettuata dai docenti nell'esercizio della propria autonomia professionale, in conformità con i criteri e le modalità definiti dal Collegio dei docenti e inseriti nel PTOF

<b>Finalità area Valutazione</b>	<b>Promuovere la cultura della valutazione per migliorare e valorizzare l'azione educativa e formativa della scuola</b>
----------------------------------	---

<b>Obiettivi</b>	<p>Valutare la coerenza e l'efficacia delle attività progettate e realizzate per la riduzione della variabilità dei risultati tra alunni stranieri e alunni italiani in uscita</p> <p>Valutare la coerenza e l'efficacia delle attività progettate e realizzate per la valorizzazione degli alunni eccellenti</p>		
	16-17	17-18	18-19
azioni	<p><u>Studio andamento triennale:</u></p> <p>-acquisire esiti prove d'ingresso ed esiti in uscita degli alunni delle classi prime della secondaria dello scorso anno, in particolare degli alunni di origine straniera</p> <p><u>L2 per lo studio:</u></p> <p>-indicare i traguardi intermedi e finali attesi dagli alunni stranieri (obiettivo RAV: riduzione della differenza tra alunni stranieri e alunni italiani)</p> <p><u>Progettazione per competenze:</u></p> <p>-acquisire gli esiti dell'attuazione delle UA o delle EAS</p> <p><u>Prove comuni per classi prime e per classi parallele:</u></p> <p>-fornire i criteri per la progettazione delle prove comuni iniziali, intermedie, finali e per la condivisione dei relativi strumenti di valutazione</p> <p><u>Valorizzazione delle eccellenze:</u> elaborare</p>	<p><u>Studio dell'andamento triennale:</u></p> <p>-monitorare gli esiti in uscita 2017 delle classi seconde 2016-17</p> <p><u>L2 per lo studio:</u></p> <p>-rilievo della somministrazione delle prove oggettive e acquisizione dei risultati</p> <p><b>-rimodulazione dei criteri di valutazione e certificazione delle competenze del primo ciclo ed esami di stato.</b></p> <p><u>Progettazione per competenze:</u></p> <p>- riflessione sugli esiti dell'attuazione di UA trasversali e di EAS in relazione ad eccellenze e a stranieri</p> <p>-autovalutazione del cdc/interclasse</p> <p><u>Prove comuni per classi prime e per classi parallele:</u></p> <p>-rilievo degli esiti della somministrazione delle prove comuni e degli strumenti di verifica e valutazione</p>	<p><u>Monitoraggio esiti prove: iniziali, intermedie e finali:</u></p> <p>- acquisire e tabulare gli esiti delle prove d'ingresso delle classi prime della secondaria</p> <p>-acquisire e tabulare gli esiti delle prove comuni intermedie di tutte le classi della primaria e della secondaria</p> <p>- acquisire e tabulare le prove comuni finali delle prime quattro classi della primaria e delle prime due classi della secondaria</p> <p>- osservazione degli esiti alunni stranieri e rilievo delle eccellenze</p> <p>-comparazione esiti e osservazione variazioni</p> <p>- <u>Percorsi di L2 per lo studio:</u> fornire dati e suggerimenti e alla FS intercultura per l'attuazione di efficaci corsi di L2 per lo studio</p> <p>- <u>Valutazione per competenze:</u></p> <p>-continuare la formazione con corsi specifici tenuti da esperti</p> <p>-costruire e utilizzare rubriche valutative relative alle unità progettate e ai compiti di realtà</p> <p>- <u>Prove comuni:</u></p> <p>-perfezionare le prove interne in vista della</p>

	<p>linee di progettazione e di verifica per il potenziamento (Concorsi, Olimpiadi, nuove tecnologie, sperimentazioni...)</p>	<p><u>Valorizzazione delle eccellenze:</u> raccolta esiti dell'attuazione di attività, modalità e percorsi di potenziamento (Concorsi, Olimpiadi, nuove tecnologie, sperimentazioni...)</p> <p><u>Studio degli esiti finali d'Istituto e prove Invalsi:</u></p> <p>-monitoraggio annuale degli esiti delle prove Nazionali Invalsi comparato a dati di anni precedenti e di aree geografiche diverse, con rilievo eccellenze e stranieri</p>	<p>somministrazione almeno per un triennio</p> <p>-revisione criteri di valutazione condivisi</p> <p>-<u>Iniziative per valorizzare le eccellenze:</u> elaborare linee di progettazione e di verifica per il potenziamento (Concorsi, progetti, sperimentazioni...)</p> <p>- <u>Studio prove Invalsi ed esiti finali d'Istituto</u></p> <p>-per le classi quinte primaria osservazioni esiti invalsi con rilievo eccellenze e stranieri</p> <p>-per le classi terze secondaria tabulazione delle prove Nazionali Invalsi e analisi comparata degli esiti finali d'esame, con rilievo eccellenze e stranieri</p> <p><u>Documenti di valutazione:</u></p> <p>-revisione dei documenti di valutazione collegiale adottati lo scorso anno ed eventuali modifiche</p> <p>- revisione e condivisione dei documenti di valutazione disciplinare per utilizzo sia in corso d'anno che all'esame finale</p>
risorse umane	<p>FS e Commissione Valutazione, gruppi disciplinari, interplesso, cdc interclasse, docenti alfabetizzazione e potenziamento</p>	<p>- FS e Commissione Valutazione, gruppi disciplinari, interplesso, cdc interclasse, docenti alfabetizzazione e potenziamento</p> <p>-formatori</p>	<p>FS e Commissione Valutazione, gruppi disciplinari, interplesso, cdc interclasse, docenti alfabetizzazione e potenziamento</p>
risorse materiali	<p>locali e materiali per gli incontri (pc e fotocopie...)</p>	<p>-locali e materiali per gli incontri (pc e fotocopie...)</p>	<p>locali e materiali per gli incontri (pc e fotocopie...)</p>

		-locali e materiali per formazione	
risorse finanziarie	Costi corsi formazione Eventuali ore eccedenti di commissione/gruppi lavoro	-Costi corsi formazione -Eventuali ore eccedenti di commissione/gruppi lavoro -costo corsi di formazione sulla valutazione	Costi corsi formazione Eventuali ore eccedenti di commissione/gruppi lavoro
metodi	Lavoro di commissione Valutazione e di gruppo (cdc, team, Dipartimenti, docenti in parallelo...) e diffusione.  Formazione e sperimentazione nelle classi  Raccolta esiti (dati, questionari)	-Lavoro di commissione Valutazione e di gruppo (cdc, team, Dipartimenti, docenti in parallelo...) e diffusione  -Sperimentazione nelle classi  -Raccolta esiti (dati, questionari..) e restituzione	Lavoro di commissione Valutazione e di gruppo (cdc, team, Dipartimenti, docenti in parallelo...) e diffusione  Formazione e sperimentazione nelle classi  Raccolta esiti e studio in eccelle
tempi	Incontri di inizio anno e incontri calendarizzati in corso d'anno dei gruppi disciplinari e interplesso per progettazione prove comuni e modalità di verifica e valutazione.  Incontri in corso d'anno della Commissione Valutazione per raccolta e lettura dati.	-Incontri di inizio anno dei gruppi disciplinari e interplesso per eventuali modifiche delle prove comuni  - modalità di verifica e valutazione.  -Incontri in corso d'anno della Commissione Valutazione per raccolta e lettura dati e <b>per la rimodulazione dei criteri di valutazione certificazione</b>  -incontri di formazione con esperti in corso d'anno	Inizio anno per pianificazione dei lavori, in corso d'anno incontri calendarizzati per la commissione valutazione e i gruppi disciplinari e interplesso
monitoraggio	Raccolta riflessioni sugli strumenti prodotti e condivisi.  Raccolta dati e tabulazione: % fasce di livello, % alunni stranieri, % eccellenze e confronto con gli obiettivi del RAV	Verifica dell'efficacia e dell'adeguatezza degli strumenti di verifica condivisi e dei tempi  Raccolta dati e tabulazione, riflessioni sulle variazioni degli esiti, fasce di livello, alunni stranieri, eccellenze in relazione alla mediazione	Raccolta riflessioni sugli strumenti prodotti e condivisi. Raccolta dati e tabulazione (% fasce di livello, % alunni stranieri, % eccellenze e confronto con gli obiettivi del RAV %) con lettura critica

		didattica e agli obiettivi del RAV	
rimodulazione	Correzione delle criticità negli incontri di commissione e con le FS delle altre commissioni	-Eventuali variazioni alla documentazione e agli strumenti per migliorarne la fedeltà e l'efficacia  <b>-rimodulazione dei criteri di valutazione e certificazione delle competenze nel primo ciclo ed esami di Stato</b>	Correzione delle criticità negli incontri di commissione e con le FS di commissioni coinvolte
valutazione	Valutazione della ricaduta alla formazione sulle classi  Valutazione della fedeltà degli strumenti prodotti  Autovalutazione sull'attuazione EAS (assunzione esiti questionario docenti della Commissione Curricolo)	rinforzo della condivisione tra docenti degli strumenti prodotti  Valutazione della fedeltà ed efficacia degli strumenti prodotti  Autovalutazione sull'attuazione EAS (assunzione esiti questionario docenti della Commissione Curricolo)	Valutazione della fedeltà ed efficacia degli strumenti prodotti. Valutazione dell'efficacia della formazione con monitoraggio docenti Autovalutazione sull'attuazione delle nuove pratiche
documentazione	Criteri condivisi di costruzione delle prove comuni  Criteri condivisi di valutazione delle prove comuni, dei percorsi L2, delle azioni per la valorizzazione delle eccellenze  Quadro valutativo d'Istituto (relazioni FS Valutazione)	Criteri di costruzione prove comuni iniziali, intermedie e finali, di verifica e valutazione  Repertorio prove comuni e modalità innovative ed efficaci di mediazione didattica  Quadro valutativo d'Istituto (relazioni FS Valutazione)  -diffusione materiali della formazione	repertorio dei nuovi documenti di valutazione repertorio delle prove condivise

## **AREA ACCOGLIENZA/ORIENTAMENTO**

Il progetto di Accoglienza/Orientamento deve essere inteso come capacità di muoversi e scegliere in un'offerta così vasta, per aiutare i ragazzi a diventare persone autonome e creative.

Area:	A.S. 16/17	A.S. 17/18	A.S. 18/19
-------	------------	------------	------------



<b>Finalità</b> <b>Accoglienza/Orientamento</b>	<p>Consolidare le competenze e i saperi di base,realizzando percorsi formativi sempre più rispondenti alle inclinazioni personali degli studenti nella prospettiva di valorizzare gli aspetti peculiari della personalità di ognuno.</p> <p>Garantire il successo scolastico di tutti gli alunni,con una particolare attenzione al sostegno delle varie forme di diversità,disabilità o di svantaggio.</p>
<b>Obiettivi</b>	<p>Favorire una transizione serena fra i vari ordini di scuole, garantendo al contempo un rapporto di continuità a livello metodologico-didattico</p> <p>Soddisfare le esigenze interiori di sicurezza e identità</p> <p>Favorire l'espressione di bisogni, sentimenti e pensieri, raccontare di sé e del proprio vissuto Favorire un primo approccio al futuro ambiente fisico e sociale</p> <p>Favorire la crescita e la maturazione complessiva dei bambini Promuovere la socializzazione, l'amicizia e la solidarietà</p> <p>Sviluppare nell'alunno la consapevolezza che l'orientamento è un percorso che deve accompagnarlo per tutta la vita, aiutandolo ad affrontare le tappe critiche dell'esistenza</p>
<b>Azioni</b>	<p>Assistere a lezioni aperte Conoscere i nuovi spazi</p> <p>Creare un artefatto di passaggio Partecipare all'Open day</p> <p>Conoscere l'offerta formativa degli istituti secondari</p> <p>Colloqui con le famiglie per informarle riguardo al consiglio orientativo</p> <p>Incontro e sportello con le famiglie di classe seconda secondaria e la provincia di Mantova</p>
<b>Risorse umane</b>	<p>Bambini di 5 anni dell'infanzia, prima, quarta e quinta della primaria e alunni di prima seconda e terza secondaria</p> <p>Docenti dell'infanzia, prima, quarta e quinta primaria, prima, seconda e terza secondaria</p> <p>Commissione accoglienza + docenti paritarie</p> <p>Incontri con genitori e alunni usciti negli anni precedenti per conoscere le loro esperienze</p> <p>Incontri con i referenti dell'orientamento degli istituti secondari</p> <p>Incontri con esperti</p>
<b>Risorse materiali</b>	<p>Materiali di consumo per svolgere le attività didattiche nei giorni dell'accoglienza (filastrocche, spettacoli teatrali, ...) Materiale informativo inviato dalle scuole della provincia e non (volantini, CD)</p>
<b>Risorse finanziarie</b>	<p>€ 700 (pullman per la scuola dell'infanzia per giungere alla scuola primaria, materiale per la primaria, referente)</p>
<b>Metodo</b>	<p>Incontri fra i bambini dei vari ordini di scuola</p>

	<p>Cooperazione fra docenti e condivisione di informazioni su progetti e iniziative</p> <p>Assemblea all'inizio dell'anno con i nuovi iscritti di infanzia e primaria (primi di settembre)</p> <p>Comunicazione ai genitori delle date Open Day (incontri a Mantova e Castiglione)</p> <p>Visita alle scuole superiori di Castiglione e paesi limitrofi</p> <p>Progetto "In-forma il futuro" ( allestito dalla Provincia di Mantova e dall'Ufficio scuola Provinciale)</p>
<b>Tempi</b>	<p>Commissione: tre incontri (novembre, aprile, giugno)</p> <p>Infanzia, primaria, secondaria: incontri di accoglienza fra marzo e maggio</p> <p>Secondaria di primo grado in uscita: da ottobre a febbraio</p>
<b>Monitoraggio</b>	<p>Registrazione della differenza fra numero di iscritti e partecipanti alle attività.</p> <p>Osservazione durante le attività.</p> <p>Secondaria: raccolta dei dati sul rapporto fra consiglio orientativo e scelta degli alunni e far consiglio orientativo e successo scolastico</p> <p>Raccolta delle opinioni dei ragazzi riguardo all'acquisizione di consapevolezza delle proprie attitudini, alla capacità di utilizzare le proprie conoscenze in un nuovo contesto e al miglioramento delle proprie motivazioni.</p>
<b>Rimodulazione</b>	<p>Incontro di verifica, a giugno, che coinvolge tutte le insegnanti del progetto e i docenti delle scuole paritarie</p> <p>Identificazione di eventuali punti critici</p>
<b>Valutazione</b>	<p>Valutazione del numero dei partecipanti alle attività, il loro interesse, coinvolgimento e grado di cooperazione.</p> <p>Valutazione delle attività da riproporre e di quelle da non ripetere o migliorare.</p> <p>Valutazione, da parte dei docenti, del comportamento degli alunni di fronte a situazioni nuove.</p> <p>Valutazione dell'efficacia del progetto da parte di docenti e alunni.</p>
<b>Documentazione</b>	<p>Fotografie e materiale di verifica del progetto accoglienza.</p> <p>Schede di passaggio per alunno fra i vari ordini di scuola ( 5 anni in entrata alla primaria e 1° primaria in entrata alla secondaria)</p> <p>Resoconti delle attività.</p>

## AREA ORGANIZZAZIONE

Finalità area Organizzazione	Snellimento/miglioramento delle modalità di comunicazione interna all'Istituto per favorire la circolazione delle informazioni.		Coerenza dei progetti/iniziative con il PTOF e il percorso didattico della scuola
	16-17	17-18	18-19
Obiettivi	<p>Verificare la funzionalità della modulistica in uso</p> <p>Uniformare le procedure di utilizzo adeguandole ai diversi ordini</p> <p>Produrre e trasmettere la documentazione in formato digitale (cartaceo e on-line)</p>	<p>Migliorare la circolazione delle informazioni nei plessi e tra i plessi.</p> <p>Creare una rete comunicativa attraverso l'utilizzo di mail e sito d'Istituto</p>	<p>Individuare progetti qualificanti</p> <p>Distinguere fra progetti e partecipazione ad eventi/iniziative</p>
azioni	<p>Analizzare e selezionare i moduli</p> <p>Definire semplici procedure per la gestione dei moduli</p>	<p>Per ogni azione definire una scansione temporale</p> <p>Ottimizzare il funzionamento posta fra plessi e segreteria (tempi)</p> <p>Condividere modalità diffusione informazioni all'interno del plesso</p> <p>Coordinamento delle azioni dei plessi da parte del referente</p>	<p>Analizzare le proposte (Scuola – Enti – Associazioni – acc...)</p> <p>Effettuare le scelte</p> <p>Pianificare i tempi di realizzazione dei progetti</p> <p>Compilare la scheda A progetto.</p> <p>Condividere le scelte con gli altri plessi</p> <p>Produrre una sintesi dei progetti di ciascun plesso attraverso una griglia comune</p> <p>Approvazione progetti CDU e inserimento nel PTOF</p> <p>Diffusione informazioni relative ai progetti durante gli incontri collegiali</p> <p>Gestione del progetto da parte del referente</p>
risorse umane	<p>Coordinatori di plesso</p> <p>Personale di segreteria</p> <p>Dirigenza</p> <p>Referente web master</p> <p>Referente organizzazione</p>	<p>Referente organizzazione</p> <p>Coordinatori di plesso</p> <p>Incontri di plesso/interclassi-</p>	<p>Coordinatori di plesso</p> <p>Dirigente</p> <p>Docenti referenti progetto</p> <p>Genitori</p> <p>Personale di segreteria</p>

		intersezioni-consigli di classe	Web master
risorse materiali	Modulistica/procedure in uso Computer e stampanti Beni di facile consumo	Modulistica/procedure in uso Computer e stampanti Beni di facile consumo	Modulistica scheda A Griglia di sintesi dei progetti Rendicontazione
risorse orarie/finanziarie	10 h commissione Collaboratore D.S.	10 h commissione Collaboratore D.S.	10 h commissione Collaboratore D.S.
metodi	lavoro di commissione e di gruppo	lavoro di commissione e di gruppo Contatti on-line (utilizzo mail list)	lavoro di commissione e di gruppo
tempi	Ottobre 2016 - maggio 2017	Ottobre 2017- giugno 2018	Giugno (anno precedente) Settembre: azioni 1 – 2 – 3 – 4  Ottobre/Novembre azioni 5 – 6 - 7 – 8  Dicembre a Maggio azione 9
monitoraggio	Verifica funzionalità modulistica all'interno del plesso  Riscontro da parte della segreteria	Verifica rispetto dei tempi stabiliti e della correttezza delle azioni	Presentazione durante le assemblee  Verifica andamento in consiglio intersezione, interclasse, classe
rimodulazione	Rilevazione delle criticità e correzione	Rilevazione delle criticità in merito al non rispetto dei tempi e delle modalità (docenti all'interno del plesso – coordinatori/uffici)	Modifiche sulla base delle osservazioni rilevate dal monitoraggio
valutazione	Rilevare l'efficacia e l'applicabilità dei moduli e delle procedure attraverso una griglia	Verificare il rispetto dei tempi e l'adeguatezza delle azioni	Rendicontazione progetto
documentazione	Moduli aggiornati (file e cartacei) organizzati in faldoni o cartelle	Documenti di sintesi (tabelle – griglie)	Verbali intersezione, interclasse , classe  Quandro progetti

Semplici procedure (file e cartacee)	Scheda A Scheda di rendicontazione
--------------------------------------	---------------------------------------

## **AREA SICUREZZA**

Il nostro Istituto si è dotato di un “Piano per la sicurezza” per dare immediate risposte alla salvaguardia e tutela delle persone. Inoltre ha predisposto un piano “Valutazione rischi” che studia l’ambiente scolastico eliminando qualsiasi situazione di pericolo

**PROGETTO SICUREZZA TUTTI GIÙ PER TERRA**

### **ASSETTO ORGANIZZATIVO DEL SISTEMA DI PREVENZIONE**

DATORE DI LAVORO Dirigente scolastico	GANDINI ANGELO
RSPP	BARDINI ONDINA
MEDICO COMPETENTE	MARCHETTI SERENA
RLS	CASTELLUCCIO MARIA
REFERENTE SICUREZZA RODARI	PISANELLO DORA
REFERENTE SICUREZZA COLLODI	MAGRI SABRINA
REFERENTE SICUREZZA INF MEDOLE	GOZZI PAOLA
REFERENTE SICUREZZA BATTISTI	ASTORINO GRAZIA
REFERENTE SICUREZZA ALIGHIERI	OCCHINEGRO PIO
REFERENTE SICUREZZA PRIM MEDOLE	SIMONTE MARIE FRANCE
REFERENTE SICUREZZA BESCHI	BRASILE VINCENZA
REFERENTE SICUREZZA SEC MEDOLE	DE ANGELIS PAOLO
FUNZIONE STRUMENTALE SICUREZZA	PASCOLI PATRIZIA

	16-17	17-18	18-19
<b>Finalità</b>	Garantire sicurezza e formazione	<ul style="list-style-type: none"> <li>•Garantire sicurezza e formazione</li> <li>•Formare coscienza dell'importanza della sicurezza</li> </ul>	<ul style="list-style-type: none"> <li>•Garantire sicurezza e formazione</li> <li>•Formare coscienza dell'importanza della sicurezza</li> <li>•Responsabilizzare il personale docente e non e gli adulti</li> </ul>
<b>Obiettivi</b>	<ul style="list-style-type: none"> <li>• Individuare con il Dirigente Scolastico ,con il RSPP e il RSL i fattori di rischio dell'ambiente di lavoro</li> <li>•Collaborare insieme al D.S .alla proposta di formazione e informazione in tema sicurezza</li> </ul>	<ul style="list-style-type: none"> <li>•Promuovere e aumentare la cultura della sicurezza e della prevenzione rendersi consapevoli dell'importanza di svolgere le prove di evacuazione.</li> <li>•Individuare con il Dirigente Scolastico ,con il RSPP e il RSL i fattori di rischio dell'ambiente di lavoro</li> <li>•Collaborare insieme al D.S. alla proposta di formazione e informazione in tema sicurezza</li> </ul>	<ul style="list-style-type: none"> <li>•Promuovere e aumentare la cultura della sicurezza e della prevenzione rendersi consapevoli dell'importanza di svolgere le prove di evacuazione.</li> <li>•Favorire la diffusione delle buone pratiche</li> <li>•Individuare con il Dirigente Scolastico ,con il RSPP e il RSL i fattori di rischio dell'ambiente di lavoro</li> <li>•Collaborare insieme al D.S .alla proposta di formazione e informazione in tema sicurezza</li> <li>•Stimolare gli studenti affinché applichino in contesti diversi le conoscenze acquisite con consapevole atteggiamento</li> </ul>
<b>azioni</b>	<ul style="list-style-type: none"> <li>•Organizzare a livello di istituto tutto ciò che riguarda la sicurezza : predisporre e organizzare prove di evacuazione</li> <li>•Controllare le disposizioni inerenti al P.E.</li> <li>•Segnalare le anomalie alle autorità competenti</li> </ul>	<p>Organizzare a livello di istituto tutto ciò che riguarda la sicurezza : predisporre e organizzare prove di evacuazione</p> <ul style="list-style-type: none"> <li>•Controllare le disposizioni inerenti al P.E.</li> </ul>	<ul style="list-style-type: none"> <li>•Organizzare a livello di istituto tutto ciò che riguarda la sicurezza : predisporre e organizzare prove di evacuazione</li> <li>•Controllare le disposizioni inerenti al P.E.</li> </ul>

	<ul style="list-style-type: none"> <li>•Preparare su segnalazione dei referenti di ogni plesso l'elenco delle richieste di manutenzione ordinaria e non</li> <li>•Preparare all'inizio di ogni anno scolastico le lettere di designazione</li> <li>•Organizzare corsi previsti ogni anno(pronto soccorso accordo stato regioni aggiornamenti vari)</li> <li>•Predisporre una giornata sicurezza (22 novembre)</li> </ul>	<ul style="list-style-type: none"> <li>•Segnalare le anomalie alle autorità competenti</li> <li>•Preparare su segnalazione dei referenti di ogni plesso l'elenco delle richieste di manutenzione ordinaria e non</li> <li>•Preparare all'inizio di ogni anno scolastico le lettere di designazione</li> <li>•Organizzare corsi previsti ogni anno (pronto soccorso accordo stato regioni aggiornamenti vari))</li> </ul>	<ul style="list-style-type: none"> <li>•Segnalare le anomalie alle autorità competenti</li> <li>•Preparare su segnalazione dei referenti di ogni plesso l'elenco delle richieste di manutenzione ordinaria e non</li> <li>•Preparare all'inizio di ogni anno scolastico le lettere di designazione</li> <li>•Organizzare corsi previsti ogni anno (pronto soccorso accordo stato regioni aggiornamenti vari</li> <li>•Predisporre una giornata sicurezza</li> </ul>
risorse umane	Referenti di ogni plesso (uno) Funzione strumentale sicurezza Docenti designati Ata Ingegnere e segretaria	Referenti di ogni plesso (uno) Funzione strumentale sicurezza Docenti designati ata	Referenti di ogni plesso (uno) Funzione strumentale sicurezza Docenti designati ata
risorse materiali	Registro P.S Registro antincendio Registro emergenza	<ul style="list-style-type: none"> <li>• Registro P.S</li> <li>• Registro antincendio</li> </ul>	<ul style="list-style-type: none"> <li>• Registro P.S</li> <li>• Registro antincendio</li> </ul>
risorse finanziarie	Costi corsi formazione	<ul style="list-style-type: none"> <li>• Costi corsi formazione</li> </ul>	<ul style="list-style-type: none"> <li>• Costi corsi formazione</li> </ul>
metodi	Incontri in una commissione Cooperazione insegnanti e ingegnere	Incontri in una commissione Cooperazione insegnanti e ingegnere	Incontri in una commissione Cooperazione insegnanti e ingegnere
tempi	Annuali con 4 o 5 riunioni in un anno scolastico	Annuali con 4 o 5 riunioni in un anno scolastico	Annuali con 4 o 5 riunioni in un anno scolastico
monitoraggio	Controllare il lavoro dei referenti Confronto tra docenti	Controllare il lavoro dei referenti Confronto tra docenti	Controllare il lavoro dei referenti Confronto tra docenti

	Controllo tenuta registri  Incontri periodici con ingegnere per tenere monitorata sicurezza nei vari plessi scolastici	Controllo tenuta registri	Controllo tenuta registri
rimodulazione	Efficacia delle attività annuali  Raccolta dei risultati e incontro finale di verifica	Efficacia delle attività annuali  Raccolta dei risultati e incontro finale di verifica	Efficacia delle attività annuali  Raccolta dei risultati e incontro finale di verifica
valutazione	Intervento dell'ingegnere nelle prime prove per valutare le prove d'evacuazione di ogni scuola con annesso verbale.  Valutare efficacia organizzativa: numero prove e tempi di evacuazione  Valutare formazione dei docenti	Intervento dell'ingegnere nelle prime prove per valutare le prove d'evacuazione di ogni scuola con annesso verbale.  Valutare efficacia organizzativa: numero prove e tempi di evacuazione  Valutare formazione dei docenti	Intervento dell'ingegnere nelle prime prove per valutare le prove d'evacuazione di ogni scuola con annesso verbale.  Valutare efficacia organizzativa: numero prove e tempi di evacuazione  Valutare formazione dei docenti
documentazione	Registri aggiornati  Verbali delle prove di evacuazione  Resoconto annuale delle attività svolte	Registri aggiornati  Verbali delle prove di evacuazione  Resoconto annuale delle attività svolte	Registri aggiornati  Verbali delle prove di evacuazione  Resoconto annuale delle attività svolte

## **AREA BES**

Nel rispetto della diversità ed unicità di ogni soggetto, la nostra scuola si impegna in questi tre anni a:

garantire le condizioni affinché gli alunni si realizzino nella scuola, con la pianificazione di interventi personalizzati in collaborazione con strutture sanitarie pubbliche e private accreditate, le famiglie, l'associazionismo e le altre Istituzioni Scolastiche;

promuovere formazione sul tema dei BES;

attivarsi, per individuare precocemente eventuali difficoltà di apprendimento tramite il progetto "Apprendere serenamente" (monitoraggio letto-scrittura e calcolo);

ottimizzare le risorse;



organizzare attività funzionali all'acquisizione di autonomie e competenze trasferibili al di fuori della scuola;

organizzare una rete di aiuto attraverso il tutoring, i piccoli gruppi, le classi aperte, i laboratori;

attuare una continua mediazione didattica.

	16-17	17-18	18-19
<b>Finalità area BES</b>	<ul style="list-style-type: none"> <li>- Favorire il successo formativo e l'inclusione, valorizzando la diversità rendendola risorsa</li> <li>- ridurre il disagio nel passaggio da una scuola ad un'altra.</li> </ul>	<ul style="list-style-type: none"> <li>- Favorire il successo formativo e l'inclusione</li> <li>- Valorizzare la diversità rendendola risorsa</li> <li>- Ridurre il disagio degli alunni e delle loro famiglie</li> </ul>	Assicurare il successo formativo a tutti gli alunni, valorizzando le diversità e promuovendo le potenzialità di ciascuno attraverso l'inclusione. - valorizzare la diversità rendendola risorsa
<b>Obiettivi</b>	<ul style="list-style-type: none"> <li>- Promuovere l'<b>accoglienza</b> a tutti i livelli.</li> <li>- Garantire <b>continuità</b> didattica/educativa.</li> <li>- Curare l'<b>orientamento</b> come "Progetto di vita"</li> </ul>	<ul style="list-style-type: none"> <li>- Coinvolgere la <b>famiglia</b> come supporto nell'organizzazione scolastica</li> <li>- Coinvolgere le famiglie in un percorso di consapevolezza e autoformazione, rispettando i loro saperi e i loro valori.</li> <li>- Promuovere l'accoglienza a tutti i livelli.</li> </ul>	- Promuovere una <b>didattica inclusiva</b>
<b>azioni</b>	<ul style="list-style-type: none"> <li>- Aggiornare il "Progetto continuità" previsto per alunni con disabilità che ne abbiano necessità.</li> </ul> <p>(Pro)</p>	<ul style="list-style-type: none"> <li>-Progetto Teatro inclusione "I bambini fantastici"</li> <li>-Progetto "Ti ascolto" (incontri con la psicologa per una migliore</li> </ul>	<ul style="list-style-type: none"> <li>- Corsi di formazione sulla didattica inclusiva</li> <li>- Corso sulla valutazione formativa</li> </ul>

	<ul style="list-style-type: none"> <li>- Progetto "Ti ascolto" (laboratorio sportello delle classi 5° della scuola primaria)</li> <li>- Condividere il modello di orientamento/accompagnamento.</li> <li>-Progetto Teatro inclusione "I bambini fantastici".</li> <li>-Progetto "Apprendere serenamente". Monitoraggio letto-scrittura e calcolo.</li> </ul>	<p>comunicazione scuola/famiglia.</p> <ul style="list-style-type: none"> <li>- Coinvolgimento dei genitori nel GLI</li> <li>- Partecipazione della famiglia alla condivisione del PEI e dei PDP</li> <li>- Attivazione di percorsi formativi per le famiglie e per i docenti</li> <li>-Progetto "Apprendere serenamente". Monitoraggio letto-scrittura e calcolo.</li> </ul>	<ul style="list-style-type: none"> <li>-Progetto Teatro inclusione "Includo e non escludo"</li> <li>-Progetto "Ti ascolto"</li> <li>- Condivisione di buone pratiche</li> <li>-Progetto "Apprendere serenamente". Monitoraggio letto-scrittura e calcolo.</li> </ul>
risorse umane	Alunni, docenti, famiglie, educatori/assistenti, volontari e esperti, personale ausiliario.	Alunni, docenti, famiglie, educatori/assistenti, volontari e esperti, personale ausiliario.	Alunni, docenti, famiglie, educatori/assistenti, volontari e esperti, personale ausiliario.
risorse materiali	Materiale tratto dalle varie esperienze di buone prassi e dai corsi svolti all'interno dell'Istituto.	Materiale tratto dalle varie esperienze di buone prassi e dai corsi svolti all'interno dell'Istituto	Materiale tratto dalle varie esperienze di buone prassi e dai corsi svolti all'interno dell'Istituto
risorse finanziarie	Costo dei progetti	Costo dei progetti e dei corsi di formazione	Costo dei progetti e dei corsi di formazione
metodi	<ul style="list-style-type: none"> <li>- Osservazione delle varie situazioni</li> <li>- Lavoro di commissione</li> </ul>	<ul style="list-style-type: none"> <li>- Osservazione delle varie situazioni.</li> <li>- Colloqui con le famiglie</li> </ul>	<ul style="list-style-type: none"> <li>- Osservazione delle varie situazioni</li> <li>Programmazione degli interventi</li> <li>Attività laboratoriali</li> </ul>
tempi	Annuale	Annuale	Annuale

monitoraggio	<ul style="list-style-type: none"> <li>- Osservazione delle attività</li> <li>- confronti tra docenti</li> <li>- feedback degli alunni</li> </ul>	<ul style="list-style-type: none"> <li>- Incontri con le famiglie</li> </ul>	<ul style="list-style-type: none"> <li>- Osservazione delle attività</li> <li>- incontri con le famiglie</li> <li>- confronti tra docenti</li> <li>- feedback degli alunni</li> </ul>
rimodulazione	Raccolta dei risultati e dei pareri per operare le eventuali modifiche.	Raccolta dei pareri per operare le eventuali modifiche.	Raccolta dei risultati e dei pareri per operare le eventuali modifiche.
valutazione	Stato di benessere di alunni e docenti all'interno dell'Istituto	Stato di benessere di alunni, docenti e famiglia in un clima di rispetto e dialogo	Stato di benessere di alunni e docenti all'interno dell'Istituto e acquisizione di competenze in merito alla didattica inclusiva.
documentazione	<ul style="list-style-type: none"> <li>- Materiali dei corsi di formazione</li> <li>- Documentazione aggiornata inerente i BES</li> <li>- Modelli di progetti e relazioni</li> </ul>	<ul style="list-style-type: none"> <li>- Materiali dei corsi di formazione</li> <li>- relazioni</li> <li>- dvd</li> <li>- presentazioni in power point</li> <li>- fotografie</li> <li>- questionari</li> </ul>	<ul style="list-style-type: none"> <li>- Materiali dei corsi di formazione</li> </ul>

## AREA INTERCULTURA

Area interculturale	16/17	17/18	18/19
Finalità	FAVORIRE L'INCLUSIONE E IL SUCCESSO FORMATIVO		
Obiettivi	<p>1. Ridurre le differenze tra gli esiti degli alunni di origine non italiana e gli alunni italiani. 2. Valorizzare la diversità rendendola risorsa.</p> <p>3. Favorire l'accoglienza, la continuità e l'orientamento per gli studenti di origine non italiana.</p>		
Azioni	<p>1.1. Realizzare un raccoglitore contenente gli strumenti base per l'alfabetizzazione (cartaceo e multimediale);</p> <p>Fare una raccolta di prove di valutazione in doppia lingua per tutti gli ordini di scuola, una per materia;</p> <p>Avviare corsi di italiano L2 e corsi permanenti di potenziamento della lingua italiana;</p> <p>Realizzare un Vademecum di accoglienza per gli insegnanti;</p> <p>2.1 Progetto Viaggio nelle religioni della mia città..</p>	<p>Utilizzo in classe del raccoglitore e possibili integrazioni;</p> <p>Somministrazione di prove di valutazione in doppia lingua;</p> <p>Avvio e monitoraggio di corsi di italiano L2 e corsi permanenti di potenziamento della lingua italiana;</p> <p>Distribuire il Vademecum di accoglienza agli insegnanti;</p> <p>Progetto Viaggio nelle religioni della mia città.</p> <p>Progetto Crescere insieme.</p>	<p>Valutazione e condivisione dello strumento con eventuali integrazioni;</p> <p>Valutazione e condivisione delle prove in doppia lingua;</p> <p>Corsi di italiano L2 e corsi permanenti di potenziamento della lingua italiana;</p> <p>Distribuire il Vademecum di accoglienza ai nuovi docenti;</p> <p>Progetto Viaggio nelle religioni della mia città.</p> <p>Progetto Crescere insieme.</p>

	<p><b>2.2 Progetto Crescere insieme.</b></p> <p>Corsi di lingue “altre”: corso di lingua, cultura e civiltà rumena;          Progetto “Tutor in lingua madre”.          Modulistica in doppia lingua;          Corsi propedeutici per gli esami di terza media;          Creazione di un e-book Orientamento bilingue per un corretto orientamento in uscita.</p>	<p><b>2.3 Progetto Il mondo in una scuola con le scuole della rete.</b></p> <p>Corsi di lingue “altre”: corso di lingua, cultura e civiltà rumena;          Progetto “Tutor in lingua madre”          Modulistica in doppia lingua;          Corsi propedeutici per gli esami di terza media;          Utilizzo e aggiornamento dell’e-book Orientamento bilingue.</p>	<p><b>2.3 Progetto Il mondo in una scuola in E-twinning.</b></p> <p>Corsi di lingue “altre”: corso di lingua, cultura e civiltà rumena.          Progetto “Tutor in lingua madre”          Modulistica in doppia lingua;          Corsi propedeutici per gli esami di terza media;          Valutazione, integrazione e condivisione dello strumento (e-book Orientamento).          Sportello Intercultura per insegnanti e genitori.</p>
<b>Risorse umane</b>	<p>1. Docenti commissione Intercultura, studenti coinvolti nel progetto Tutor in lingua madre, esperti esterni, MLC, docenti L2, rete Intercultura, volontari.</p> <p>2. Coordinatori di classe, alunni, docenti che aderiscono al progetto, commissione Intercultura, personale segreteria, personale ATA, le famiglie di origine non italiana, i</p>	<p>1. Docenti commissione Intercultura, studenti coinvolti nel progetto Tutor in lingua madre, esperti esterni, MLC, docenti L2, rete Intercultura, volontari.</p> <p>2. Team docenti classi che aderiscono al progetto, alunni, docenti, genitori, volontari, personale ATA, famiglie di origine non italiana, associazioni del territorio.</p>	<p>Commissione Intercultura, studenti tutor, esperti esterni, associazioni del territorio, centri culturali, organico aggiuntivo, docenti L2, volontari.</p> <p>2. Coordinatori di classe, alunni, docenti che aderiscono al progetto, commissione Intercultura, famiglie di origine non italiana.</p>

	<p>volontari, le associazioni.</p> <p>3.Commissione Intercultura, tutti i docenti, studenti del progetto Tutor in lingua madre, docenti L2, MLC.</p>	<p>3.Commissione Intercultura, tutti i docenti, studenti del progetti Tutor in lingua madre, docenti L2, MLC, insegnanti madrelingua delle lingue presenti nella scuola.</p>	<p>3.Commissione Intercultura, tutti i docenti, studenti del progetti Tutor in lingua madre, docenti L2, MLC.</p>
<b>Risorse materiali</b>	<p>Testi di alfabetizzazione, pc con collegamento internet, software didattici, fotocopie questionari, raccoglitore, carta.</p> <p>Moduli bilingui per I genitori.</p> <p>Fotocopie questionari di rilevazione dei dati.</p> <p>Materiale di consumo per la giornata Intercultura.</p> <p>Materiale didattico per i corsi propedeutici per l'esame di terza media.</p>	<p>Fotocopie, strumenti alfabetizzazione, prove in doppia lingua.</p> <p>Materiali laboratori.</p> <p>Moduli bilingui per I genitori.</p> <p>Foto, video giornata della lingua madre..</p> <p>Materiale didattico corso propedeutico.</p> <p>Utilizzo degli strumenti informatici.</p>	<p>Fotocopie delle prove, questionari.</p> <p>Cartellone, giochi, materiali laboratori.</p> <p>Moduli bilingui per I genitori.</p> <p>Fotocopie modulistica in doppia lingua, materiale didattico per I corsi di preparazione per l'esame di terza media.</p> <p>Software e piattaforme per I corsi di italiano L2.</p>
<b>Risorse finanziarie</b>	Fondi area a forte processo immigratorio.	Fondi area a forte processo immigratorio.	Fondi area a forte processo immigratorio.
<b>Metodo</b>	Lavori di gruppo all'interno della commissione, confronto con i docenti, confronto con le FS dell'istituto, riunioni con I genitori, osservazione degli interventi.	Confronto tra i docenti della commissione, condivisione della programmazione per i corsi L2 e dei PDP, riunione con I genitori, osservazione degli interventi.	Confronto sui questionari, sulla modulistica, coordinamento dei lavori della commissione, riunioni con I genitori e gli studenti, coordinamento di risorse tra la scuola e il territorio.
<b>Tempi</b>	Annuale	annuale	Annuale
<b>Monitoraggio</b>	1.Monitorare i risultati ottenuti dagli alunni all'ogliotti alla fine del primo quadrimestre.	1.Monitorare i risultati ottenuti dagli alunni all'ogliotti alla fine del primo quadrimestre.	1.Monitorare i risultati ottenuti dagli alunni all'ogliotti alla fine

			del primo
--	--	--	-----------

<p>Monitorare i PDP per i diversi ordini di scuola e misurare l'efficacia in rapporto ai risultati ottenuti alla fine del primo e secondo quadrimestre.</p> <p>Monitoraggio costante effettuato dal docente L2 con eventuale variazione della didattica.</p> <p>Monitoraggio delle assenze e dei risultati ottenuti nel corso di italiano L2.</p> <p>2. Incontri con le famiglie e con i mediatori linguistico culturali, questionari di soddisfazione.</p> <p>3. Monitorare la partecipazione dei genitori di origine non italiana alla vita dell'istituto attraverso degli indicatori come il numero di partecipazione ai colloqui e la partecipazione alle attività promosse dall'istituto.</p>	<p>Monitorare i PDP per i diversi ordini di scuola e misurare l'efficacia in rapporto ai risultati ottenuti alla fine del primo e secondo quadrimestre.</p> <p>Monitoraggio costante effettuato dal docente L2 con eventuale variazione della didattica.</p> <p>Monitoraggio delle assenze e dei risultati ottenuti nei corsi di italiano L2.</p> <p>2. Incontri con le famiglie e con i mediatori linguistico culturali, questionari di soddisfazione.</p> <p>3. Monitorare la partecipazione dei genitori di origine non italiana alla vita dell'istituto: partecipazione alle riunioni, colloqui, progetti, attività promosse dall'istituto.</p>	<p>quadrimestre.</p> <p>Monitorare i PDP per i diversi ordini di scuola e misurare l'efficacia in rapporto ai risultati ottenuti alla fine del primo e secondo quadrimestre.</p> <p>Monitoraggio costante effettuato dal docente L2 con eventuale variazione della didattica.</p> <p>Monitoraggio delle assenze e dei risultati ottenuti nei corsi L2.</p> <p>2. Incontri con le famiglie e i mediatori linguistico culturali, questionari di soddisfazione.</p> <p>3. Monitorare la partecipazione dei genitori di origine non italiana alla vita dell'istituto attraverso il numero di colloqui allo sportello e la presenza alle riunioni.</p>
--	---	---

## **AREA SALUTE**

### IL NOSTRO ISTITUTO E LA RETE DELLE SCUOLE LOMBARDE CHE PROMUOVONO LA SALUTE

“La salute è vista come una risorsa per la vita quotidiana, non è l’obiettivo del vivere. La salute è un concetto positivo che valorizza le risorse personali e sociali, come pure le capacità fisiche. Quindi la promozione della salute non è una responsabilità esclusiva del settore sanitario, ma va al di là degli stili di vita e punta al benessere”

cit. La Carta di Ottawa

L’I.C. Castiglione<sup>1</sup> è parte della rete delle scuole lombarde che promuovono salute in collaborazione con l’ASL.

Siamo convinti che sperimentare il “ben-essere” consenta ai giovani di imparare meglio, di avere meno comportamenti a rischio, maggior successo scolastico e un significativo percorso esistenziale.

Una scuola che promuove salute è una scuola che mette in atto un piano educativo strutturato e sistematico a favore del benessere, dello sviluppo di tutti gli alunni e del personale docente e non docente.

La nostra scuola nell’ambito della promozione della salute:

- definisce priorità, obiettivi, strumenti, metodi sul piano didattico, ambientale-organizzativo, relazionale - affinché benessere e salute diventino reale "esperienza" nella vita comunitaria.
- interpreta il concetto di salute, intesa come completa dimensione di benessere, quale elemento caratterizzante lo stesso curriculum di istituto.
- si impegna a programmare un piano strutturato e sistematico funzionale alla promozione della salute di tutti gli alunni e del personale.
- persegue la trattazione delle tematiche relative alla salute e lo sviluppo delle competenze correlate;

attiva un processo di auto-analisi per definire il proprio "profilo di salute"; pianifica priorità e obiettivi per operare secondo buone pratiche validate; monitora il processo intrapreso e rimodula azioni ed obiettivi; attiva il dialogo con l'esterno.

- adotta un approccio globale che si articola in quattro ambiti di intervento:

1. SVILUPPARE LE COMPETENZE INDIVIDUALI al fine di permettere ad ogni soggetto di accrescere le innate potenzialità attraverso l’attuazione di percorsi personalizzati;
2. QUALIFICARE L’AMBIENTE SOCIALE rendendo il clima scolastico accogliente, sereno, produttivo e quindi attuando politiche per una scuola sana;
3. MIGLIORARE L’AMBIENTE STRUTTURALE (attrezzature/laboratori, sicurezza, edificio scolastico) come luogo di benessere fisico e sociale E ORGANIZZATIVO (orari scolastici, FS, DSGA, referenti, commissioni, personale ATA, progetti, ecc.),



4. RAFFORZARE LA COLLABORAZIONE COMUNITARIA interagire con le risorse territoriali (Asl, biblioteca, polizia locale, associazioni di volontariato, associazioni Sportive, ecc.).

Gli alunni dovranno essere in grado di acquisire corretti stili di vita, di costruire competenze per agire e migliorare la salute, il benessere proprio e degli altri e i risultati di apprendimento.

A questo scopo sono state definite dall’O.M.S. (Organizzazione Mondiale della Sanità) le “*life skills*” intese come quelle competenze che è necessario apprendere per mettersi in relazione con gli altri e per affrontare i problemi, le pressioni e gli stress della vita quotidiana.

L’educazione sanitaria si pone l’obiettivo di influire positivamente sulla salute e sul benessere di una popolazione, contribuendo a promuovere condizioni ambientali favorevoli alle scelte di salute e a formare individui consapevoli e capaci di compiere le azioni più utili per la propria personale situazione di vita. I programmi di educazione alla salute, superano ormai la prospettiva riduttiva della prevenzione della malattia o del disturbo patologico e definiscono “la salute” come “promozione del benessere psicologico e valorizzazione delle potenzialità di ogni individuo”. Pertanto la salute è considerata una risorsa di vita quotidiana degli individui e della collettività: va guadagnata, mantenuta, promossa attraverso scelte consapevoli individuali e sociali. I progetti sono stati realizzati sui bisogni emersi nelle diverse realtà scolastiche, ogni anno questi vengono revisionati e riprogettati sulla base dei dati sorti nella compilazione dei profili di salute sulla piattaforma della scuola che promuove salute

<b>FINALITA’:</b>	Promuovere il benessere scolastico attraverso un approccio globale che intervenga su quattro ambiti di intervento: sviluppare le competenze individuali, qualificare l’ambiente sociale, migliorare l’ambiente strutturale e organizzativo, rafforzare la collaborazione comunitaria.		
	<b>s. 2016/17</b>	<b>s. 2017/18</b>	<b>s. 2018/19</b>
<b>OBIETTIVI</b>	far conoscere e adottare ai docenti operanti nell’istituto i progetti della scuola che promuove salute  far conoscere alle famiglie i contenuti e le modalità della scuola che promuove salute	far conoscere e adottare i progetti ai nuovi docenti e implementare la formazione di chi ha partecipato nell’anno precedente  far conoscere alle nuove famiglie i contenuti e le modalità della scuola che promuove salute	far conoscere e adottare i progetti ai nuovi docenti e implementare la formazione di chi ha partecipato nell’anno precedente  far conoscere alle nuove famiglie i contenuti e le modalità della scuola che promuove salute
<b>AZIONI</b>	informazione e formazione dei docenti interessati sui progetti della SPS e	informazione e formazione dei docenti interessati sui progetti della SPS e	informazione e formazione dei docenti interessati sui progetti della SPS e

	<p>sulle modalità di attuazione</p> <p>realizzazione del progetto “Cibo&amp;Movimento” con le classi prime sia della scuola primaria che della scuola secondaria di primo grado e con i bambini dell’ultimo anno della scuola dell’infanzia</p> <p>presentazione e concretizzazione del progetto “Igiene: la sfida culturale della salute nella cura della persona”</p> <p>incontri di condivisione dei progetti di promozione alla salute integrati (ASST, genitori, docenti, territorio).</p>	<p>sulle modalità di attuazione</p> <p>implementazione delle classi aderenti ai progetti</p> <p>incontri di condivisione dei progetti di promozione alla salute integrati (ASST,ATS, genitori, docenti, territorio).</p>	<p>sulle modalità di attuazione</p> <p>estensione a tutto l’I. C. dei progetti della scuola che promuove salute</p> <p>incontri di condivisione dei progetti di promozione alla salute integrati (ASST,ATS, genitori, docenti, territorio).</p>
<b>METODO</b>	Incontri informativi e formativi con docenti, genitori e esperti.	Incontri informativi e formativi con docenti, genitori e esperti.	Incontri informativi e formativi con docenti, genitori e esperti.
<b>TEMPI</b>	<p>da ottobre a dicembre informazione e formazione</p> <p>da gennaio a maggio attuazione dei progetti</p>	<p>da ottobre a marzo informazione e formazione</p> <p>da novembre a maggio attuazione dei progetti</p>	<p>da ottobre a marzo informazione e formazione</p> <p>da novembre a maggio attuazione dei progetti</p>
<b>RISORSE</b>	<p>UMANE</p> <p>Docenti</p> <p>ATA</p> <p>Alunni</p>	<p>UMANE</p> <p>Docenti</p> <p>ATA</p> <p>Alunni</p>	<p>UMANE</p> <p>Docenti</p> <p>ATA</p> <p>Alunni</p>

	<p>Volontari</p> <p>Esperi esterni</p> <p>FS commissioni</p> <p>ASST</p> <p>Famiglia</p> <p>MATERIALI</p> <p>LIM</p> <p>Partecipazione ai bandi specifici</p> <p>Uscite didattiche sul territorio</p> <p>Materiale di facile consumo</p> <p>Kit didattici</p> <p>Progetti</p>	<p>Volontari</p> <p>Esperi esterni</p> <p>FS commissioni</p> <p>ASST</p> <p>ATS</p> <p>Famiglia</p> <p>MATERIALI</p> <p>LIM</p> <p>classe3.0</p> <p>Partecipazione ai bandi specifici</p> <p>Uscite didattiche sul territorio</p> <p>Materiale di facile consumo</p> <p>Kit didattici</p> <p>Progetti</p>	<p>Volontari</p> <p>Esperi esterni</p> <p>FS commissioni</p> <p>ASST</p> <p>ATS</p> <p>Famiglia</p> <p>MATERIALI</p> <p>LIM</p> <p>classe 3.0</p> <p>Partecipazione ai bandi specifici</p> <p>Uscite didattiche sul territorio</p> <p>Materiale di facile consumo</p> <p>Kit didattici</p> <p>Progetti</p>
<b>DOCUMENTAZIONE</b>	<p>Produzione di cartelloni da parte degli alunni e altro materiale iconografico</p> <p>Fotografie</p> <p>Verbale degli incontri</p> <p>Video</p>	<p>Produzione di cartelloni da parte degli alunni e altro materiale iconografico</p> <p>Fotografie</p> <p>Verbale degli incontri</p> <p>Video</p>	<p>Produzione di cartelloni da parte degli alunni e altro materiale iconografico</p> <p>Fotografie</p> <p>Verbale degli incontri</p> <p>Video</p>
<b>MONITORAGGIO</b>	<p>Percentuale dei docenti e dei genitori che partecipano agli incontri di informazione e formazione</p> <p>Confronto tra docenti</p>	<p>Percentuale dei docenti e dei genitori che partecipano agli incontri di informazione e formazione</p> <p>Confronto tra docenti</p>	<p>Percentuale dei docenti e dei genitori che partecipano agli incontri di informazione e formazione</p> <p>Confronto tra docenti</p>
<b>VALUTAZIONE</b>	<p>numero dei docenti che attuano i progetti</p>	<p>numero dei docenti che attuano i progetti</p>	<p>numero dei docenti che attuano i progetti</p>

	questionario per i docenti che attuano i progetti (esiti, punti critici, difficoltà, ecc.)  questionario di “gradimento” per i genitori  questionario per gli studenti: “star bene a scuola”	questionario per i docenti che attuano i progetti (esiti, punti critici, difficoltà, ecc.)  questionario di “gradimento” per i genitori  questionario per gli studenti: “star bene a scuola”	questionario per i docenti che attuano i progetti (esiti, punti critici, difficoltà, ecc. )  questionario di “gradimento” per i genitori  questionario per gli studenti: “star bene a scuola”
<b>RIMODULAZIONE</b>	Raccolta dei questionari e dei pareri per operare le eventuali modifiche per l’ a. s. 2017/18	Apportare le modifiche evidenziate.  Raccolta dei questionari e dei pareri per operare le eventuali modifiche per l’ a. s. 2018/19	Apportare le modifiche evidenziate.

## **SCUOLA DIGITALE**

<b>AREA:</b>	<b>PTOF 2016/2017</b>	<b>PTOF 2017/2018</b>	<b>PTOF 2018/2019</b>
<b>SCUOLA DIGITALE E TIC</b>			
<b>FINALITÀ</b>	a) realizzare il Piano Nazionale Scuola Digitale (PNSD) declinandolo alle specificità territoriali e formative del nostro istituto;  b) potenziare gli strumenti infrastrutturali, tecnologici, didattici e laboratoriali necessari a migliorare la formazione e i processi di innovazione scolastici e amministrativi;  c) promuovere e realizzare attività volte allo sviluppo delle competenze digitali di insegnanti, studenti e personale scolastico in generale;  d) formare i docenti e tutto il personale scolastico per l’innovazione didattica e lo sviluppo della cultura digitale.		
<b>OBIETTIVI</b>	<b>Lim e registro elettronico per tutti</b>	<b>Estensione Classi 2.0  Aula 3.0</b>	<b>Potenziamento Classi 2.0  Potenziamento Aula 3.0</b>

	<p><b>Sperimentazione Classi 2.0</b></p> <p><b>Digitalizzazione amministrativa della scuola</b></p> <p><b>Strategia 'Dati della scuola'</b></p> <p><b>Formazione su contenuti e competenze digitali</b></p> <p><b>Formazione personale non docente e amministrativo</b></p>	<p><b>Estensione dei processi di digitalizzazione amministrativa della scuola</b></p> <p><b>Strategia 'Dati della scuola'</b></p> <p><b>Formazione su contenuti e competenze digitali</b></p> <p><b>Formazione personale non docente e amministrativo</b></p>	<p><b>Creazione di altri ambienti 3.0</b></p> <p><b>Estensione dei processi di digitalizzazione amministrativa della scuola</b></p> <p><b>Strategia 'Dati della scuola'</b></p> <p><b>Formazione su contenuti e competenze digitali</b></p> <p><b>Formazione personale non docente e amministrativo</b></p>
<b>Sottobiattivi</b>	<p><i>Estendere la dotazione delle LIM e del registro elettronico in ogni plesso dell'istituto.</i></p> <p><i>Ampliare i punti di accesso alla rete WiFi in ogni plesso.</i></p> <p><i>Introdurre la fibra per banda ultra-larga in alcuni plessi.</i></p> <p><i>Potenziare il cablaggio fisico e realizzare o adeguare le infrastrutture di rete (Lan/Wlan) degli edifici scolastici del nostro istituto.</i></p> <p><i>Incrementare l'uso di tecnologie e contenuti digitali in aula da parte degli insegnanti e degli studenti.</i></p> <p><i>Favorire l'uso dell'innovazione tecnologica nella didattica.</i></p> <p><i>Accompagnare e realizzare la modifica degli ambienti di apprendimento.</i></p> <p><i>Sperimentare contenuti digitali per lo studio</i></p>	<p><i>1. Gli stessi del precedente anno scolastico, estesi al maggior numero possibile di classi di ogni ordine e grado, in base agli obiettivi specifici e alle peculiarità formative e didattiche di ciascun ordine e grado di istruzione, alla effettiva dotazione tecnologica raggiunta da ciascun plesso, al conseguimento di un adeguato livello di formazione professionale del personale docente.</i></p> <p><i>2. Consolidare i punti 12. e 13. dell'a.s. 2016-2017.</i></p>	<p><i>1. Abbracciare una linea avanzata di innovazione attraverso una integrazione dei processi di informazione, conoscenze, insegnamento e apprendimento tra le varie classi e all'interno dell'intero istituto.</i></p> <p><i>2. Trasformare e innovare la programmazione didattica anche in funzione dei nuovi modelli di organizzazione delle risorse umane, strutturali ed infrastrutturali dell'istituzione scolastica</i></p> <p><i>3. Favorire un mutamento radicale del "fare scuola" e del "tempo-scuola"</i></p> <p><i>4. Realizzare spazi collettivi di apprendimento che si estendano anche oltre i confini spaziali dell'edificio e temporali dell'orario scolastico, che permettano la creazione di percorsi formativi personalizzati e costruiti dai docenti assieme agli studenti.</i></p>

	<p><i>individuale e/o di gruppi di lavoro all'interno delle classi aderenti.</i></p> <p><i>Soddisfare le necessità formative degli studenti attraverso l'individuazione delle tecnologie più adatte a realizzarle.</i></p> <p><i>Esaltare le capacità progettuali dei docenti attraverso i nuovi strumenti digitali.</i></p> <p><i>Favorire la collaborazione tra docenti e studenti e tra studenti nella ricerca di un percorso di apprendimento personalizzato.</i></p> <p><i>Iniziare un processo di informatizzazione e di dematerializzazione delle attività scolastiche in generale attraverso l'adozione di procedure elettroniche sia didattiche, sia burocratiche, sia di informazione e di organizzazione generale.</i></p> <p><i>Incrementare la trasparenza amministrativa attraverso la pubblicazione di dati espressamente elencati dalla normativa vigente e dalle Linee Guida sulla Valorizzazione del Patrimonio Informativo Pubblico.</i></p>		<p><i>Perfezionare o completare il processo di digitalizzazione e di dematerializzazione delle attività scolastiche, attraverso l'estensione delle procedure elettroniche (didattiche, burocratiche, informative e organizzative) già individuate nel biennio precedente al maggior numero possibile di aspetti che riguardano la vita scolastica all'interno del nostro istituto.</i></p>
<b>AZIONI</b>	<p><i>L'azione prevede:</i></p> <p><i>a) una condivisione delle finalità e delle azioni del PNSD con i docenti;</i></p> <p><i>b) una diffusione capillare della lavagna Interattiva</i></p>	<p><i>L'azione si propone di:</i></p> <p><i>a) estendere al maggior numero possibile di classi di ciascun plesso la formazione di ambienti di apprendimento dove sia previsto un utilizzo</i></p>	<p><i>L'azione ambisce a:</i></p> <p><i>a) modificare non più soltanto le singole aule ma l'ambiente di apprendimento scolastico nella sua interezza, in modo che le attività didattiche,</i></p>

	<p>Multimediale nella didattica in classe;</p> <p>c) un'integrazione delle LIM con le attività di compilazione del registro elettronico;</p> <p>d) l'acquisizione di una dotazione tecnologica per la realizzazione di servizi di connettività wireless, al fine di consentire l'uso delle nuove tecnologie e dei contenuti digitali nella didattica in classe;</p> <p>e) una formazione interna del personale docente sull'utilizzo della LIM;</p> <p>f) un'estensione nell'utilizzo delle LIM al di là della compilazione del registro elettronico o della proiezione di libri digitali e/o di e-book;</p> <p>g) l'adesione del nostro istituto al progetto Comprensivinrete, in continuità con gli anni passati;</p> <p>h) una formazione interna sulle metodologie, sugli strumenti e sull'utilizzo degli ambienti per la didattica digitale e la didattica inclusiva;</p> <p>i) una sperimentazione di ambienti di apprendimento nella attività scolastica quotidiana, quali Google Suite for Education e Moodle;</p>	<p>costante e diffuso delle nuove tecnologie e di innovative pratiche didattiche ad esse connesse nella attività scolastica quotidiana, sia ricadenti all'interno di quelle già individuate e realizzate nel corso del precedente anno scolastico, sia di ulteriori che si ritengono maggiormente idonee a soddisfare i bisogni formativi e lo stile apprenditivo degli studenti;</p> <p>b) formazione interna sull'uso dell'Aula 3.0;</p> <p>c) diffusione dell'utilizzo del coding, del pensiero computazionale e della robotica nella didattica;</p> <p>d) potenziamento della digitalizzazione dei documenti e della modulistica scolastica consultabile nella sezione riservata del sito web dell'istituto.</p>	<p>curricolari e extra-curricolari, consentano un apprendimento distribuito e focalizzato sullo studente;</p> <p>b) completare una digitalizzazione dei documenti e della modulistica scolastica consultabile nell'Area riservata del sito web dell'istituto e all'interno del nuovo registro elettronico;</p> <p>c) potenziare i sistemi di sicurezza e le procedure informatiche nel nostro istituto per migliorare la navigazione in rete, l'utilizzo dell'Aula 3.0, delle Aule virtuali e dei dispositivi all'interno delle classi e degli ambienti scolastici;</p> <p>d) implementare nuove funzioni all'interno del nuovo registro elettronico, al fine di favorire una maggiore comunicazione tra segreteria, docenti, studenti e famiglie;</p> <p>e) creare Aule virtuali all'interno del nuovo registro elettronico 'Classeviva', gestite dagli insegnanti e dai CdC che ne faranno richiesta;</p> <p>f) sperimentare ambienti di apprendimento nell'attività scolastica quotidiana, quali Gsuite for Education, direttamente create e gestite dagli insegnanti e/o dai CdC che ne faranno richiesta;</p> <p>g) organizzare lo svolgimento delle nuove Prove Invalsi di Italiano, Matematica e Inglese in modalità CBT;</p> <p>h) promuovere e</p>
--	--	--	---

	<p><i>l) segnalazione di bandi e opportunità formative in ambito digitale;</i></p> <p><i>m) possibilità di partecipazione a bandi attraverso la costituzione di gruppi di lavoro e/o attraverso la creazione di reti di scuole;</i></p> <p><i>n) una formazione delle figure di sistema (animatori digitali, team per l'innovazione digitale ecc.) secondo le indicazioni e attraverso le azioni contenute all'interno del PNSD;</i></p> <p><i>o) educazione ai media e ai Social Network con iniziative e percorsi indirizzati a insegnanti, studenti e famiglie;</i></p> <p><i>p) digitalizzazione delle circolari e dei documenti scolastici; creazione di un'apposita sezione riservata all'interno del sito web scolastico.</i></p>		<p><i>diffondere il coding, il pensiero computazionale e la robotica educativa attraverso iniziative e progetti di 'Programma il Futuro' ('Ora del Codice' o altri) e di insegnanti interessati ('Hello coding' e altri);</i></p> <p><i>i) partecipare alle iniziative di Comprensivirete e/o ad altre promosse dalla referente per la prevenzione e il contrasto al Cyberbullismo e da altri insegnanti e soggetti interessati;</i></p> <p><i>l) aderire al Piano di formazione interambito, organizzato dall'Ambito territoriale 19, all'interno del quale è inserito il nostro istituto;</i></p> <p><i>m) organizzare una formazione interna sul nuovo registro elettronico per sfruttarne appieno le potenzialità;</i></p> <p><i>n) partecipare alla formazione interna organizzata dal DPO del nostro istituto o da altri soggetti accreditati, in ottemperanza alle disposizioni previste dal nuovo GDPR;</i></p> <p><i>o) iniziare una formazione interna sull'uso dell'Aula 3.0;</i></p> <p><i>p) promuovere l'utilizzo di 'Zainodigitale' al fine di razionalizzare e ottimizzare l'uso delle risorse digitali in dotazione a ciascuno studente</i></p>
--	--	--	--



<b>RISORSE UMANE</b>	<p>Animatore Digitale</p> <p>Team innovazione digitale</p> <p>Funzione strumentale Web master</p> <p>Gruppo di lavoro ‘Scuola Digitale’</p> <p>Team/CdC delle classi interessate</p> <p>Tecnici delle aziende fornitrici delle LIM e del registro elettronico anche per la formazione del personale docente</p> <p>Altre figure esterne esperte in manutenzione e formazione</p>	<p>Animatore Digitale</p> <p>Team innovazione digitale</p> <p>Docenti Digitali</p> <p>Presidio di Pronto Soccorso Tecnico</p> <p>Funzione strumentale Web master</p> <p>Gruppo di lavoro ‘Scuola Digitale’</p> <p>Commissione PTOF</p> <p>Commissione Valutazione</p> <p>Team/CdC delle classi interessate</p> <p>2 assistenti amministrativi con formazione del PNSD</p> <p>Tecnici delle aziende fornitrici delle LIM e del registro elettronico anche per la formazione del personale docente</p> <p>Altre figure esterne esperte in manutenzione e formazione</p>	<ul style="list-style-type: none"> <li>➤ DS</li> <li>➤ DSGA</li> <li>➤ DPO</li> <li>➤ Animatore Digitale</li> <li>➤ Team innovazione digitale</li> <li>➤ Docenti Digitali</li> <li>➤ Presidio di Pronto Soccorso Tecnico</li> <li>➤ Funzione strumentale Web master</li> <li>➤ Referente per la prevenzione e il contrasto del Cyberbullismo</li> <li>➤ Gruppo di lavoro ‘Scuola Digitale’</li> <li>➤ Commissione PTOF</li> <li>➤ Commissione Valutazione</li> <li>➤ Team/CdC delle classi interessate</li> <li>➤ Assistente tecnico per le scuole del primo ciclo</li> <li>➤ 2 assistenti amministrativi con formazione del PNSD</li> <li>➤ Tecnici delle aziende fornitrici delle LIM e del registro elettronico anche per la formazione del personale docente</li> </ul> <p>Altre figure esterne esperte in manutenzione e formazione</p>
<b>RISORSE MATERIALI</b>	<p>LIM, PC o Portatile, tablet, rete wireless di istituto, nuovi ambienti di apprendimento (Aula virtuale e Gestore lezioni- Moodle in Mastercom, Google Suite For</p>	<p>LIM, PC o Portatile, tablet, rete wireless di istituto, nuovi ambienti di apprendimento (Aula virtuale e Gestore lezioni- Moodle in Mastercom, Google Suite For</p>	<p>LIM, PC o Portatile, tablet, rete wireless di istituto, nuovi ambienti di apprendimento (Aula virtuale”Classeviva”, Google Suite For Education,</p>

	Education, ecc.), nuovi software per la didattica, materiali di consumo.	Education, ecc.), nuovi software per la didattica, Aula 3.0, materiali di consumo.	ecc.), nuovi software per la didattica, Aula 3.0, materiali di consumo.
<b>RISORSE FINANZIARIE</b>	Fondi stanziati dalla legge “La Buona Scuola” (legge 107/2015)  Programmazione operativa nazionale – PON “Per la Scuola” 2014-2020; avvisi nazionali  Altri fondi MIUR (Piano ICT, “Ampliamento dell’offerta formativa – ex legge 440/97”)	Fondi stanziati dalla legge “La Buona Scuola” (legge 107/2015)  Programmazione operativa nazionale – PON “Per la Scuola” 2014-2020; avvisi nazionali  Altri fondi MIUR (Piano ICT, “Ampliamento dell’offerta formativa – ex legge 440/97”)	Fondi stanziati dalla legge “La Buona Scuola” (legge 107/2015)  Programmazione operativa nazionale – PON “Per la Scuola” 2014-2020; avvisi nazionali  Altri fondi MIUR (Piano ICT, “Ampliamento dell’offerta formativa – ex legge 440/97”)
<b>METODO</b>	Partecipazione agli incontri dello staff del dirigente;  progettazione all’interno del Gruppo di lavoro ‘Scuola Digitale’;  confronto con le altre FF.SS. dell’istituto e con gli altri docenti;  contatti e co-progettazione con gli altri AD delle reti di scuola;  contatti con esperti esterni in manutenzione e formazione.	Partecipazione agli incontri dello staff del dirigente;  Progettazione all’interno del Gruppo di lavoro ‘Scuola Digitale’;  analisi del monitoraggio, della rimodulazione e della valutazione dell’a.s. 2016-2017;  confronto con le altre FF.SS. dell’istituto e con gli altri docenti;  contatti e co-progettazione con gli altri AD delle reti di scuola;  contatti con esperti esterni in manutenzione e formazione.	Partecipazione agli incontri dello staff del dirigente;  Partecipazione alla formazione del DPO  Progettazione all’interno del Gruppo di lavoro ‘Scuola Digitale’;  analisi del monitoraggio, della rimodulazione e della valutazione dell’a.s. 2017-2018;  confronto con le altre FF.SS. dell’istituto e con gli altri docenti;  contatti e co-progettazione con gli altri AD delle reti di scuola;  contatti con esperti esterni in manutenzione e formazione.
<b>TEMPI</b>	<i>aa.ss. 2016-2017</i>  Incontri del Gruppo di lavoro ‘Scuola Digitale’ e	<i>a.s. 2017-2018</i>  Incontri del Gruppo di lavoro ‘Scuola Digitale’ e	<i>a.s. 2018-2019</i>  Incontri del Gruppo di lavoro ‘Scuola Digitale’ e del

	del Team per l'innovazione a inizio anno e <i>in itinere</i> ;  calendario per la formazione e per la progettazione	del Team per l'innovazione a inizio anno e <i>in itinere</i> ;  calendario per la formazione e per la progettazione	Team per l'innovazione a inizio anno e <i>in itinere</i> ;  calendario per la formazione e per la progettazione
<b>MONITORAGGIO</b>	Numero classi, numero alunni aderenti per classe, numero alunni attivi e produttivi per classe, numero di insegnanti coinvolti.  Somministrazione di questionari di gradimento a insegnanti, genitori, studenti coinvolti nei progetti sperimentali.	Numero classi, numero alunni aderenti per classe, numero alunni attivi e produttivi per classe, numero di insegnanti coinvolti.  Somministrazione di questionari di gradimento a insegnanti, genitori, studenti coinvolti nei progetti sperimentali.  Verifica rispetto dei tempi e dei modi stabiliti.	<ul style="list-style-type: none"> <li>➤ Numero classi, numero alunni aderenti per classe, numero alunni attivi e produttivi per classe, numero di insegnanti coinvolti, numero di genitori coinvolti, numero di personale di segreteria coinvolto, numero di collaboratori coinvolti.</li> <li>➤ Somministrazione di questionari di gradimento a insegnanti, genitori, studenti coinvolti nei progetti sperimentali.</li> </ul> Verifica rispetto dei tempi e dei modi stabiliti.
<b>RIMODULAZIONE</b>	In base ai <i>feedback</i> ottenuti, ai livelli di formazione raggiunti dal personale docente, all'effettiva presenza di congrue risorse umane, materiali e finanziarie.  In base al rispetto dei tempi e dei modi di attuazione delle singole azioni.	In base ai <i>feedback</i> ottenuti, ai livelli di formazione raggiunti dal personale docente, in base all'effettiva presenza di congrue risorse umane, materiali e finanziarie.  In base al rispetto dei tempi e dei modi di attuazione delle singole azioni.	In base ai <i>feedback</i> ottenuti, ai livelli di formazione raggiunti dal personale docente e non docente, in base all'effettiva presenza di congrue risorse umane, materiali e finanziarie.  In base al rispetto dei tempi e dei modi di attuazione delle singole azioni.

<b>VALUTAZIONE</b>	<p>% classi coinvolte</p> <p>% alunni coinvolti</p> <p>% insegnanti coinvolti</p> <p>Ricadute didattiche, relazionali, motivazionali, incremento degli apprendimenti e miglioramenti delle performance generali degli alunni.</p> <p>Somministrazione di questionari di gradimento a insegnanti, genitori, studenti coinvolti nei progetti sperimentali.</p>	<p>% classi coinvolte</p> <p>% alunni coinvolti</p> <p>% insegnanti coinvolti</p> <p>Ricadute didattiche, relazionali, motivazionali, incremento degli apprendimenti e miglioramenti delle performance generali.</p> <p>Somministrazione di questionari di gradimento a insegnanti, genitori, studenti coinvolti nei progetti sperimentali.</p>	<ul style="list-style-type: none"> <li>➤ % classi coinvolte</li> <li>➤ % alunni coinvolti</li> <li>➤ % insegnanti coinvolti</li> <li>➤ % personale non docente coinvolto</li> <li>➤ % famiglie con coinvolgimento attivo</li> <li>➤ Ricadute didattiche, relazionali, motivazionali, incremento degli apprendimenti e miglioramenti delle performance generali.</li> </ul> <p>Somministrazione di questionari di gradimento a insegnanti, genitori, studenti coinvolti nei progetti sperimentali.</p>
<b>DOCUMENTAZIONE</b>	<p>Raccolta lavori e produzioni didattiche degli studenti su Piattaforma nelle classi coinvolte</p> <p>Relazione finale dell'Animatore Digitale</p> <p>Attestati partecipazione a percorsi di formazione</p>	<p>Raccolta lavori e produzioni didattiche degli studenti su Piattaforma in tutte le classi</p> <p>Relazione finale dell'Animatore Digitale</p> <p>Attestati partecipazione a percorsi di formazione</p>	<p>Raccolta lavori e produzioni didattiche degli studenti su Piattaforma in tutte le classi</p> <p>Relazione finale dell'Animatore Digitale</p> <p>Attestati partecipazione a percorsi di formazione</p>

## **AMBITI DI ATTIVITÀ E PROGETTUALITÀ PER L'AMPLIAMENTO DELL'OFFERTA FORMATIVA**

La qualità dell'istruzione che una Istituzione scolastica riesce a realizzare dipende in maniera importante dalla capacità degli operatori scolastici di migliorare l'offerta formativa di base arricchendola di esperienze significative e di spunti progettuali coerenti con gli obiettivi perseguiti nell'attività quotidiana dell'insegnamento.

Concepire e realizzare progetti da affiancare alla normale programmazione didattica non significa semplicemente aggiungere ulteriori attività a quelle già in corso ma esprime la volontà di approfondire ed esplorare ambiti del sapere, significativi per quella classe/i e soprattutto proporre situazioni in cui le conoscenze apprese possano essere tradotte nella pratica e diventare quindi esperienza e patrimonio di ognuno.

## **AREA SALUTE**

### **CIBO & MOVIMENTO**

Il progetto si colloca nell'ottica di quanto previsto dal Programma MIUR 2010 "Scuola e cibo" (cit. ... introdurre nel sistema di istruzione italiano l'educazione alimentare come materia trasversale ed interdisciplinare che collegandosi con l'educazione al movimento ed allo sport solleciti l'adozione di corretti e salutari stili di vita... )

### **VERE CURA DI SE STESSI (infanzia e primaria)**

#### **IO, L'ALTRO E L'AMBIENTE (secondaria)**

Sfida culturale della salute nella cura della persona attraverso corrette conoscenze e buone abitudini personali e orientamento ai servizi di prevenzione.

## **AREA INTERCULTURA**

### **DAL PROGETTO AL PROCESSO INTERCULTURA**

Il progetto vuole favorire l'inclusione degli alunni stranieri neo arrivati preoccupandosi non solo dell'aspetto riferito all'alfabetizzazione, ma anche ad elementi dell'accoglienza legati all'affettività.

#### **PROGETTO "NATI PER LEGGERE"**

#### **PROGETTO "CRESCERE INSIEME"**

#### **GIORNATA EUROPEA DELL'INTERCULTURA**

## **AREA SICUREZZA**

### **LA SALUTE IN SICUREZZA**

La scuola deve costruire personalità mature capaci di apprendere, di confrontarsi con la vita, orientarsi, acquisire competenze chiave. Il progetto si pone anche l'obiettivo di portare ad una riduzione del numero di infortuni in tutti i momenti della vita quotidiana

#### **22 Novembre GIORNATA DELLA SICUREZZA TUTTI GIÙ PER TERRA**

Promuovere ed aumentare la cultura della sicurezza e della prevenzione, rendersi consapevoli dell'importanza di svolgere le prove d'evacuazione

Formare coscienza dell'importanza della sicurezza.

**EDUCAZIONE STRADALE** per conoscere le regole principali del codice stradale ed i comportamenti corretti da tenere in strada.

## **AREA BES**

### **SCREENING DSA**

In continuità con il lavoro svolto nel corso degli ultimi anni il nostro Istituto propone un progetto di prevenzione per l'individuazione degli indicatori precoci di rischio di Difficoltà dell'Apprendimento. Sono previste attività di formazione dei docenti, momenti di informazione per i genitori. Interventi nelle sezioni o classe coinvolte.

### **DSA SCUOLA AMICA**

### **BENESSERE CON DSA**

### **APPRENDERE SERENAMENTE**

Con la promozione di questi progetti si intende aiutare i ragazzi con DSA ad affrontare e gestire le difficoltà di natura emotiva come ansia, bassa autostima, difficoltà interpersonale.

## **AREA ESPRESSIVA**

### **TEATRO A SCUOLA**

### **"INCLUDO E NON ESCLUDO"**

### **MUSICA**

### **DANZA TERAPIA**

## **AREA RELAZIONALE/EMOTIVA**

### **PROGETTO BEN-ESSERE**

Star bene con se stessi e migliorare il clima relazionale con gli altri per meglio apprendere.

### **PROGETTO DISAGIO TI-ASCOLTO**

Consulenze psico-pedagogiche, con personale specializzato, rivolte ai docenti, agli alunni e/o ai genitori, per fornire sostegno nella gestione educativa del singolo alunno o del gruppo classe, qualora si verificano situazioni di disagio scolastico.

## **EDUCAZIONE ALLA LEGALITA'**

### **REGOLAR/MENTE**

## **EDUCHIAMO ALLA LEGALITA'**

Promuovere la cultura della legalità, del dialogo, della tolleranza, dell'accoglienza.

## **PROGETTO ACCOGLIENZA/ORIENTAMENTO**

La natura del Comprensivo, con la presenza dei 3 ordini di scuola, ha favorito l'attuazione di un percorso di Continuità che, a livello di Offerta Formativa, si traduce in attività comuni agli alunni delle classi ponte, concordate e pianificate dai docenti delle classi stesse.

Le attività di accoglienza sono rivolte agli alunni delle classi iniziali di ogni Ordine, per favorire la conoscenza del nuovo ambiente scolastico, dei regolamenti e dell'organizzazione della scuola, per agevolare la formazione del gruppo classe e instaurare rapporti positivi e collaborativi con insegnanti e compagni.

### **AREA MOTORIA**

#### **GIOCO SPORT**

"Progetto Provinciale che si avvale della collaborazione tra gli Istituti Scolastici, le Amministrazioni Comunali e le Associazioni Sportive operanti sul territorio, per offrire agli alunni esperienze motorie e sportive varie che sfoceranno in manifestazioni zonali e/o provinciali. Le finalità sono: il coinvolgimento di tutti gli alunni, la valorizzazione del gioco come fonte primaria e privilegiata di educazione, miglioramento e apprendimento e l'utilizzazione del giocosport come mezzo e non come fine del percorso educativo."

#### **PROMOZIONE ATTIVITÀ SPORTIVE**

##### **PSICOMOTRICITA' (infanzia)**

##### **YOGA BAMBINI (infanzia)**

##### **SPLASH**

##### **L'OVALE CHE PASSIONE**

##### **NO PALESTRA NO PARTY**

##### **COL VENTO IN POPPA**

##### **EXODUS**

Tutti questi progetti si pongono gli obiettivi di migliorare e rafforzare la conoscenza di se stessi; porsi in una corretta interazione con gli altri; riconoscimento e rispetto delle regole e arricchire il proprio bagaglio motorio.

##### **OCCHIO AMICO (autodifesa)**

Per imparare a riflettere prima di agire istintivamente.

Per assumere atteggiamento di rispetto nei confronti degli altri, delle regole e per una convivenza civile.

Per imparare a non essere violenti "mi difendo ma non attacco".

## **SCUOLA DIGITALE**

Aggiornamento tecnologico laboratori informatica

Progetto finalizzato alla dotazione per tutto l'Istituto del registro elettronico (già in uso alla Secondaria e per gli scrutini alla Primaria) e LIM, con il conseguente potenziamento di tutto l'apparato.

## **RAPPORTI SCUOLA FAMIGLIA**

Considerate le proprie finalità educative, la Scuola trova nella famiglia il principale interlocutore con il quale condividere, nel rispetto del ruolo di ciascuno, valori, principi e regole su cui costruire la formazione dell'alunno. Annualmente insegnanti e genitori sottoscrivono il PATTO Educativo di Corresponsabilità, documento nel quale sono esplicitati gli "impegni" che ciascuna delle parti (scuola, alunni e famiglia), si assume per sostenere e favorire il percorso formativo dei ragazzi e l'assenso della famiglia al PTOF.

La comunicazione scuola – famiglia, per l'informazione sullo sviluppo dell'attività educativo – didattica e sul processo di apprendimento degli alunni, si svolge:

- all'interno degli Organi Collegiali, in occasione delle riunioni che prevedono la presenza dei genitori (assemblee d'inizio anno, Consigli di sezione, classe e interclasse);
- in occasione dei colloqui generali e della distribuzione delle schede di valutazione;
- in occasione dei colloqui settimanali previsti, secondo calendario, dalla sc. Secondaria di 1° grado.

Nel caso si verificano particolari situazioni che richiedano comunicazioni urgenti vengono stabiliti incontri su richiesta specifica del docente oppure del genitore stesso.

**STRUMENTI PER FACILITARE LA COMUNICAZIONE SCUOLA FAMIGLIA**

DOCUMENTO PTOF

PATTO EDUCATIVO DI CORRESPONSABILITA'

DIARIO-LIBRETTO PERSONALE

REGISTRO ELETTRONICO APERTO ALLE FAMIGLIE

SITO D-ISTITUTO



## **IL PATTO DI CORRESPONSABILITA'**

Nell'attuale società caratterizzata da frammentarietà e situazioni di emergenza educativa è necessario che gli adulti (in particolare i genitori e gli operatori scolastici) i quali, all'interno di una comunità, rivestono un ruolo educativo ritrovino un'unità di intenti e una condivisione di valori e strategie pur nella diversità dei ruoli.

E' importante che scuola e famiglia si parlino, si confrontino, concordino una proposta educativa chiara e coerente che trasmetta ai ragazzi valori quali il rispetto della persona, della vita, dell'ambiente, l'impegno nello studio e nel lavoro, la solidarietà, il senso della legalità.

Convenuto che lo sviluppo e la crescita umana, culturale e professionale dello studente possono realizzarsi solo attraverso interventi educativi programmati, concordati, condivisi e posti in essere in un sì-energico processo educativo i cui attori - l'istituzione scolastica e la famiglia – adottano le migliori strategie possibili per favorire l'armonico sviluppo della personalità dell'individuo;

l'ISTITUZIONE SCOLASTICA, nella complessità e totalità dei suoi operatori, lo STUDENTE e la FAMIGLIA

### **CONVENGONO**

di sottoscrivere il presente **PATTO EDUCATIVO DI CORRESPONSABILITÀ**

L'alleanza educativa si instaura, sin dall'iscrizione, con un patto di corresponsabilità che ha il centro nella "persona" nell'alunno.

Alla definizione e formulazione della proposta formativa dell'Istituto concorrono tutte le componenti coinvolte nella crescita degli studenti; in primo luogo i soggetti che la normativa riconosce come i principali attori della vita dell'Istituto: le famiglie, gli stessi allievi, il corpo docente, il personale A.T.A., il Dirigente Scolastico. Deriva e sviluppa da questo il significato della continuità relazionale tra la scuola e la famiglia di provenienza dei ragazzi. Un impegno così importante quali la formazione e l'istruzione delle nuove generazioni, compito specifico della Scuola, esplicitato nel POF, può essere realizzato solo attraverso la partecipazione responsabile di tutte le componenti coinvolte in questo compito, con l'assunzione di compiti specifici da parte di tutti.

### **Patto Educativo di Corresponsabilità (Art. 3 DPR 235/2007)**

Approvato dal Consiglio di Istituto il 29 Giugno 2009.

Questo documento è stato steso nella lingua italiana, inglese e francese tenendo in considerazione l'utenza dell'Istituto.

L'Istituzione scolastica si impegna a garantire:

Un'offerta formativa efficace, efficiente, improntata a criteri di qualità e di professionalità;

Il diritto allo studio di ogni singolo alunno, nel rispetto della sua individualità e specificità;

Il diritto alla sicurezza dell'ambiente;

Il diritto alla privacy;

Il diritto all'accoglienza ed ad un ambiente idoneo alla crescita;

La massima sorveglianza sulla correttezza del comportamento degli alunni;

La massima collaborazione con la famiglia.

L'alunno si impegna a:

Frequentare regolarmente le lezioni nel rispetto degli orari;

Affrontare lo studio con costante impegno e serietà nell'esecuzione dei compiti e nel portare il materiale scolastico richiesto (diario, libri, quaderni, penne..);

Avere cura di sé, del materiale scolastico, del proprio linguaggio;

Rispettare le regole dell'Istituto e le norme del vivere civile, a scuola e durante tutte le attività promosse dalla scuola e con tutte le persone coinvolte;

Rispettare le strutture, le attrezzature scolastiche;

Partecipare attivamente alla vita dell'istituto, impegnandosi ad apportare il proprio contributo personale, valorizzando se stesso e l'Istituto.

La famiglia si impegna a:

Conoscere la proposta formativa della scuola;

Collaborare al progetto formativo della Scuola, partecipando alle assemblee, alle riunioni, apportando il proprio contributo personale con proposte di miglioramento;

Garantire e controllare la frequenza alle lezioni del proprio figlio, limitando le assenze, i ritardi e le uscite anticipate ai casi effettivamente necessari;

Sostenere il proprio figlio nel percorso scolastico;

Dare informazioni utili per una migliore conoscenza dell'alunno;

Informarsi sull'andamento scolastico del proprio figlio;

Rivolgersi ai Docenti e al Dirigente Scolastico in presenza di problemi didattici o personali;

Educare il proprio figlio al rispetto delle regole scolastiche e del vivere civile, assumendosi la responsabilità in caso contrario;

Risarcire economicamente eventuali danni arrecati dal proprio figlio agli arredi o alle attrezzature scolastiche.

Tale patto è letto, assunto e firmato al momento dell'iscrizione all'Istituto.

Si ricorda che a norma della legislazione vigente esiste il reato di "culpa in vigilando" per il personale scolastico e di "culpa in educando" per i Genitori/tutori.

### **Joint Responsibility Educational Agreement(Art.3 DPR 235/2007)**

*Such an important task as the formation and the education of new generation, that is a peculiarity of our "Institution", can be realized only according to the deep cooperation of all the partners involved, each one with its own contribution.*

#### ***Our educational institution pledges itself to assure:***

*a formative, effective and efficient offer based on standards of quality and professionalism*

*the right of studying of each student in accordance with his/her specificity and individuality*

*the right of the environment safety*

*the right of privacy*

*the right to be received and to have a suitable environment for his/her growth*

*a strong supervision of the student's behavior*

*the most efficient collaboration with the family*

#### ***The student pledges themselves:***

*to attend lessons punctually observing the lessons timetables*

*to face up to the study with a continuous care in doing his/her homework and in taking to school the necessary stuff (diary, books, copybooks, pens ...)*

*to take care of his/her body, of the educational stuff and of his/her language*

*to respect the Educational Institution rules and the civil way of life: at school, during all the activities promoted by the institution and with all the people involved*

*to respect the scholastic equipment*

*to take actively part in school life, pledging him/herself to give a personal share, exploiting him/herself and the school*

#### ***The family pledges itself :***

*to know the school educational mission*

*to give their collaboration to the Institution formative project taking part in the school meetings and giving a personal share with improvement suggestions*

*to grant and to control their children's attendance to the school lessons, cutting down the absences, the delays and when they leave the school before the lessons finish and doing it only if it's really necessary*

*to help their children during their school way*

*to give useful information to the teachers to improve the knowledge of their children*

*to inquire about the school progress of their children*

*to ask to the teachers or to the Headmaster if there are any personal or educational problem*

*to train their children to respect the scholastic rules and a civil way of life, to assume its own responsibility in any case*

*to pay the Institution for damages done by their children to the school furniture or stuff*

*This agreement must be read, understood and signed at the admission to the school. We must remember that for the Italian law people that work in the school are responsible for the supervision but that parents or guardians are responsible for their children actions as well.*

### **Pacte éducatif de co-responsabilité (Art. 3 - DPR 235/2007)**

Un engagement si important tel que la formation et l'instruction des nouvelles générations, tâche spécifique de l'école qui est explicitée par le POF, ne peut être accompli qu'à travers la participation responsable de tous les membres impliqués en ce rôle où chacun doit prendre sa part de responsabilité.

#### **L'école s'engage à garantir:**

Une offre formative efficace, puissante, marquée par des critères de qualité et par un caractère professionnel

Le droit aux études de chaque élève en respectant sa propre individualité et spécificité

Le droit à la sécurité

Le droit à la privacy

Le droit à l'accueil et à un endroit indiqué pour la formation des élèves

La surveillance spéciale afin d'avoir une conduite correcte des élèves

Le maximum de collaboration avec la famille

#### **L'élève s'engage à:**

Participer régulièrement aux cours en respectant les horaires

Avoir de la constance dans les études en exécutant les devoirs et en apportant le matériel de l'école demandé (livres, cahiers, stylos, cahier de textes etc.)

Avoir soin de sa personne et avoir soin de ses affaires et être responsable de son langage

Respecter les règles de l'Institut et les règles de la vie civilisée à l'école pendant toutes les activités et avec toutes les personnes impliquées en ces activités

Respecter les structures de l'école ainsi que son équipement

Participer activement à la vie de l'Institut en s'engageant à apporter sa propre contribution de façon qu'on puisse valoriser soi-même et l'Institut

#### **La famille s'engage à:**

Connaître le projet formateur de l'école

Collaborer au projet formateur de l'école en participant aux assemblées et aux rendez-vous et en apportant sa propre contribution afin d'améliorer la vie de l'Institut

Contrôler et assurer l'assiduité de l'élève aux cours en limitant les absences et en bornant le retard aux cours et la sortie anticipée aux cas effectivement nécessaires

Soutenir son fils pendant sa scolarité obligatoire

Donner au responsable de l'école toute information utile pour permettre une meilleure connaissance de l'élève

S'informer du parcours scolaire de l'élève

S'adresser aux professeurs ou au proviseur en cas de problèmes didactiques ou personnels

Éduquer l'élève dans le respect des règles de l'école et des règles de la vie civilisée en s'assurant la responsabilité dans le cas contraire

Rembourser l'école en cas de dommages aux structures et à l'équipement scolaire causés par l'élève

Le pacte éducatif ci-dessus doit être lu et signé au moment de l'inscription de l'élève.

On rappelle que pour la législation en vigueur il existe le délit de "culpa in vigilando" pour le personnel de l'école et de « culpa in educando » pour les parents.

## **RETI DI SCUOLE**

La partecipazione ad accordi di reti rappresenta per il nostro Istituto un'opportunità importante per gestire e governare in modo concordato le attività "ordinarie", per consolidare i rapporti già esistenti tra le scuole e il territorio per il miglioramento dell'offerta formativa e, infine, per ottimizzare l'uso delle risorse.

# ASSETTO ORGANIZZATIVO E GOVERNANCE D'ISTITUTO

## ORGANIGRAMMA D'ISTITUTO

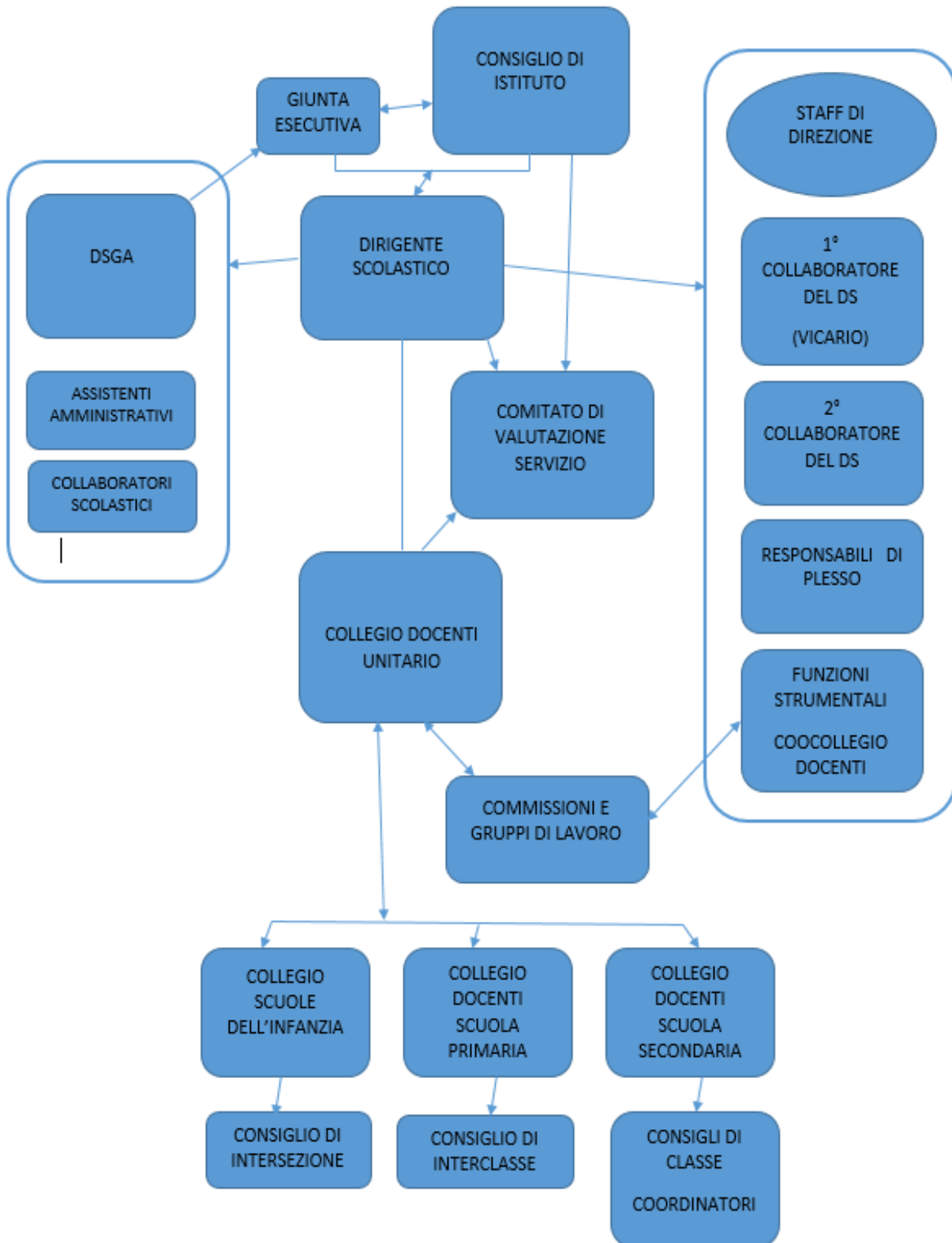

<p><b>1° COLLABORATORE DEL DS</b></p> <p>sostituire il Dirigente in caso di assenza per malattia, ferie, o riunioni presso altre sedi nei modi e nelle forme previste dalla normativa;</p> <p>supportare il Dirigente Scolastico nelle attività ordinarie d'istituto;</p> <p>coordinare in generale le attività del P.O.F. comuni a tutte le scuole;</p> <p>organizzare i Consigli di Classe ed Interclasse, gli scrutini e gli esami per tutte le scuole, in collaborazione con gli altri docenti dello staff;</p> <p>collaborare con il docente 2° Collaboratore del Dirigente;</p> <p>coordinare gli incontri con i docenti Referenti di Plesso e con i docenti incaricati di Funzione Strumentale;</p> <p>affiancare o sostituire il Dirigente Scolastico nelle riunioni degli Organi Collegiali e nelle assemblee con i genitori, gli Enti Locali, le ASL;</p> <p>rispondere ai monitoraggi del M.I.U.R.;</p> <p>gestire i rapporti con i genitori;</p> <p>in caso di necessità, per tutelare la sicurezza degli alunni e del personale, può prendere decisioni autonome o adottare misure idonee all'evento, dandone successiva comunicazione al Dirigente Scolastico.</p>	<p>CIOFFI L.</p>
<p><b>2° COLLABORATORE DEL DS</b></p> <p>collaborare con il Docente Vicario nelle attività previste</p> <p>gestire i rapporti con i genitori;</p> <p>affiancare o sostituire il Dirigente Scolastico nelle riunioni degli Organi Collegiali e nelle assemblee con i genitori, gli Enti Locali, le ASL;</p> <p>in caso di necessità, per tutelare la sicurezza degli alunni e del personale, può prendere decisioni autonome o adottare misure idonee all'evento, dandone successiva comunicazione al Dirigente Scolastico.</p>	<p>ZANIBONI M.</p>
<p><b>COMPITI DEL RESPONSABILE DI PLESSO</b></p> <p>ritiro e distribuzione della posta e delle circolari;</p> <p>coordinamento delle attività didattiche comuni (progetti, laboratori, corsi recupero, piano uscite...);</p> <p>organizzazione degli incontri di programmazione;</p> <p>gestione della copertura delle supplenze;</p> <p>proposta al Dirigente Scolastico degli ordini del giorno relativi ai Consigli di Classe ed Interclasse;</p> <p>partecipazione agli incontri di staff;</p> <p>gestione dei rapporti con i genitori;</p> <p>sostituzione del Dirigente Scolastico nelle riunioni e nelle assemblee con i genitori;</p>	

supportare il personale incaricato dei monitoraggi e dell'Autovalutazione di Istituto;  in caso di necessità, per tutelare la sicurezza degli alunni e del personale, può prendere decisioni autonome o adottare misure idonee all'evento, dandone successiva comunicazione al Dirigente Scolastico.	
RESPONSABILE DELLA SCUOLA INFANZIA RODARI	BERTAGNA L.
RESPONSABILE INFANZIA COLLODI	ZABALENI B.
RESPONSABILE INFANZIA MEDOLE	BOTTURI C.
RESPONSABILE DELLA SCUOLAPRIMARIA CESARE BATTISTI	LO MIGLIO M.
RESPONSABILE DELLA SCUOLAPRIMARIA DANTE ALIGHIERI	BASSI A.
RESPONSABILE DELLA SCUOLA PRIMARIA MEDOLE	CAVALLI E.
RESPONSABILE DELLA SCUOLA SECONDARIA BESCHI	BONOLDI D.
RESPONSABILE DELLA SCUOLA SECONDARIA MEDOLE	DELCURATOLO A.

**COMMISSIONI:** Il Collegio Docenti articola il proprio lavoro in Commissioni specifiche per ogni **area**, ognuna coordinata da una Funzione Strumentale o da un Coordinatore di Commissione:

INTERCULTURA	COMAN
BES	COSTAGLIOLA – ARICI -RUBES
SALUTE	LARDO
SICUREZZA	PASCOLI
VALUTAZIONE	ROSSETTO
CURRICOLA	PAPAZZONI
SCUOLA DIGITALE	MAURANTONIO
ACCOGLIENZA/ORIENTAMENTO	ZABALENI



## **PERSONALE DELLA SCUOLA**

### **FABBISOGNO DI PERSONALE DOCENTE DELLA SCUOLA**

#### **Infanzia**

	sezioni	Docenti	Docenti sostegno
collodi	2	4	3
rodari	4	8	4
medole	5	10	3

## **SERVIZI AMMINISTRATIVI E AUSILIARI**

### **ORGANIGRAMMA DI SEGRETERIA**

DIRETTORE DEI SERVIZI GENERALI E AMMINISTRATIVI: MALVESTITI CAROLINA

N° 9 assistenti amministrativi

Assist. Amministrativo	
Comparone Filomena	-Responsabile area personale docente
Nizzoli Patrizia	-Responsabile area retribuzioni -Responsabile area personale Ata
Borriello Stefania	-Responsabile area attività contrattuale per acquisti – esperti esterni - sostituzione della DSGA
Grassi Fausto	-Responsabile area alunni
Bucca Antonino	-Responsabile pratiche generali (viaggi di istruzione-contributi scol.)
Prandini Antonella	-Responsabile protocollo
Landino Nelita	-Collabora con il responsabile area alunni
Moretto Claudia	-Collabora con i responsabili area alunni e area personale

COLLABORATORI SCOLASTICI

	POSTI
SCUOLA INFANZIA COLLODI	1,5
SCUOLA INFANZIA RODARI	2,5
SCUOLA INFANZIA MEDOLE	3
SCUOLA PRIMARIA BATTISTI	4,5
SCUOLA PRIMARIA ALIGHIERI	3
SCUOLA PRIMARIA MEDOLE	3
SCUOLA SECONDARIA BESCHI	5+1
SCUOLA SECONDARIA MEDOLE	1.5

**Primaria**

organico 2018/2019

		prime		seconde		terze		quarte		quinte		totali
		TP	TN	TP	TN	TP	TN	TP	TN	TP	TN	
battisti	n° classi	2	1	1	2	1	2	1	3	2	2	17
	ore organico diritto	88	27	44	54	44	54	44	81	88	54	578
	ore aggiuntive		0				6		6		2	14
	ore mensa		0		0		0		4,5		1,5	6
	tot ore necessarie	115,00		98		104		135,5		145,5		598
	specialista inglese	0	0	0	0	0	0	0	0	0	0	0
	irc	0	4	2	4	0	4	2	6	2	2	26
alighieri	n° classi	0	2	0	2	0	2	0	2	0	2	10
	ore organico diritto		54		54		54		54		54	270
	ore aggiuntive		2		2		4		4		2	16
	ore mensa		3		1,5		3		3		1,5	12
	tot ore necessarie	59		57,5		61		61		57,5		296
	specialista inglese	0	2	0	3	0	0	0	0	0	0	5
	irc		4		4		4		0		2	14

medole	n° classi	0	2	0	2	0	2	0	2	0	2	<b>10</b>
	ore organico diritto	0	54	0	54	0	54	0	54	0	54	<b>270</b>
	ore aggiuntive		6		6		6		6		6	<b>30</b>
	ore mensa		0		0		0		0		0	<b>0</b>
	tot ore necessarie	60		60		60		60		60		<b>300</b>
	specialista inglese	0	4	0		0	6	0	3	0	6	<b>19</b>
	irc	0	4	0	0	0	4	0	4	0	4	<b>16</b>
												<b>1118</b>
ore con mensa	234,00	215,50		225,00		256,00		263,00				<b>1194</b>

n° insegnanti diritto	n°ore/22	<b>50,82</b>	
n° insegnanti di fatto	n°ore/22	<b>54,27</b>	
n° specialista inglese	n°ore/22	<b>24,00</b>	
n° ins ric	n°ore/22	<b>56,00</b>	2,91

alunni con certificazione L.104 n°: 50

docenti di sostegno necessari: 25

### Secondaria di primo grado Castiglione

	classi	ore disciplina	ore	tot ore	cattedre	cattedre	ore residue
italiano	17	5	95	<b>170</b>	10	<b>10</b>	<b>4</b>
sto geo	17	4	68				
italiano potenz	17	1	17				
Potenziamento italiano					1	<b>1</b>	
matematica	17	4	68	<b>102</b>	5	<b>5</b>	<b>12</b>
scienze	17	2	34				
inglese	17	3	51	<b>67</b>	3	<b>3</b>	<b>13</b>
inglese potenz	8	2	16				

francese	9	2	18	<b>18</b>	1	<b>1</b>	<b>0</b>
musica	17	2	34	<b>34</b>	1	<b>1</b>	<b>16</b>
Potenziamento musica					1	<b>1</b>	
arte	17	2	34	<b>34</b>	1	<b>1</b>	<b>16</b>
tecnica	17	2	34	<b>34</b>	1	<b>1</b>	<b>16</b>
fisica	17	2	34	<b>34</b>	1	<b>1</b>	<b>16</b>
religione	17	1	17	<b>17</b>	0	<b>0</b>	<b>17</b>
att alternativa	17	1	17	<b>17</b>	0	<b>0</b>	<b>17</b>

alunni con certificazione L.104 n°: 30

docenti di sostegno necessari: 11+9h

## **Secondaria di primo grado Medole**

	classi	ore disciplina	ore	tot ore	cattedre	cattedre	ore residue
italiano	7	6	42	<b>70</b>	4	<b>4</b>	<b>2</b>
sto geo	7	3	21				
italiano potenz	7	1	7				
matematica	7	4	28	<b>42</b>	2	<b>2</b>	<b>6</b>
scienze	7	2	14				
inglese	7	3	21	<b>23</b>	1	<b>1</b>	<b>5</b>
inglese potenz	1	2	02				
francese	6	2	12	<b>12</b>	0	<b>0</b>	<b>12</b>
musica	7	2	14	<b>14</b>	0	<b>0</b>	<b>14</b>
arte	7	2	14	<b>14</b>	0	<b>0</b>	<b>12</b>
tecnica	7	2	14	<b>14</b>	0	<b>0</b>	<b>12</b>
fisica	7	2	14	<b>14</b>	0	<b>0</b>	<b>14</b>
religione	7	1	7	<b>7</b>	0	<b>0</b>	<b>6</b>
att alternativa	7	1	7	<b>7</b>	0	<b>0</b>	<b>7</b>

alunni con certificazione L.104 n°: 9

docenti di sostegno necessari: 4+9h

## **RICHIESTA DOCENTI IN ORGANICO AGGIUNTIVO**

Organico aggiuntivo	incarico
1 posto comune	Alfabetizzazione
1 posto comune	Alfabetizzazione
1 posto comune	Progetto inclusione
1 posto comune	Recupero matematica
1 posto comune	Recupero italiano
1 posto comune	Progetto continuità
1 posto A043	Distacco collaboratori ds
1 posto A051	Recupero matematica

## **FABBISOGNO PERSONALE A.T.A.**

ASSISTENTI AMMINISTRATIVI IL NUMERO DEGLI ASSISTENTI AMMINISTRATIVI IN ORGANICO DI DIRITTO E' DI N.8.	8
COLLABORATORI SCOLASTICI IL NUMERO DEI COLLABORATORI IN ORGANICO DI DIRITTO E' DI 25, SONO NECESSARI ALMENO 27 COLLABORATORI SCOLASTICI PER GARANTIRE IL REGOLARE FUNZIONAMENTO DELL'ISTITUTO (ABBIAMO IN SERVIZIO N. 2 C.S. CHE FRUISCONO DELLA LEGGE 104/71 E N. 3 COLLABORATORI SCOLASTICI SONO PARZIALMENTE INIDONEI)	27

## **FABBISOGNO DI ATTREZZATURE E INFRASTRUTTURE MATERIALI**

**Piano LIM e affini:** azione per il completamento della fornitura delle LIM o l'aggiornamento delle stesse in ogni classe); dotazione per ogni plesso della scuola dell'Infanzia di proiettori.

**Piano della rete:** azione per dotare l'IC di un'ampiezza di banda adeguata a coprire le diverse esigenze, sia amministrative che didattiche

-ogni ambiente didattico (aula, laboratorio, biblioteca, sala docenti, segreteria, presidenza, etc.) deve essere connesso alla LAN della sede, via cavo o Wi-Fi

-ogni scuola dell'Istituto deve essere connessa alla Rete;

**aule 3.0:** azione che ha come finalità la realizzazione di ambienti di apprendimento caratterizzati da un utilizzo costante e diffuso delle tecnologie nell'attività scolastica quotidiana, rivolta prioritariamente alla scuola Secondaria ed orientata ad un nuovo tipo di didattica, se non da "flipped classroom", per lo meno più collaborativa tra docente e alunni;

**Laboratorio d'informatica:** azione che ha come finalità l'aggiornamentio di almeno 1 laboratorio per ogni plesso della scuola Primaria, dotato e pc e/o tablet per una propedeutica informatica significativa;

## PIANO DI MIGLIORAMENTO

A partire dall'anno scolastico 2015/16 tutte le scuole sono tenute a pianificare azioni di miglioramento. Il miglioramento si configura come un percorso mirato all'individuazione di una linea strategica, di un processo di *problem solving* e di pianificazione che le scuole mettono in atto sulla base di priorità e traguardi individuati nel RAV.

Il DS e il nucleo di valutazione favoriscono il coinvolgimento di tutta la comunità scolastica, valorizzano le risorse interne, incoraggiano la riflessione dell'intera comunità scolastica attraverso una progettazione delle azioni che introduce nuovi approcci al miglioramento scolastico, promuovono la conoscenza e la comunicazione, anche pubblica, del processo di miglioramento.

Il nostro Piano di Miglioramento è integrato nel Piano Triennale dell'Offerta Formativa (PTOF), che rappresenta il documento fondamentale costitutivo dell'identità culturale e progettuale delle istituzioni scolastiche ed esplicita la progettazione curricolare, extracurricolare, educativa e organizzativa.

<b>Traguardo del RAV</b>	Riduzione dell'0.5% del gap tra alunni stranieri e italiani nei risultati delle prove standardizzate di italiano e matematica		
<b>Descrizione delle priorità</b>	Riduzione della variabilità degli esiti degli alunni di origine straniera e italiana.		
<b>Obiettivi di processo</b>	Formazione dei Docenti per l'alfabetizzazione ed elaborazione di un progetto finalizzato al miglioramento degli esiti delle prove Invalsi degli alunni di origine straniera.		
<b>Azioni a.s. 2015-2016</b>	<b>Azioni a.s. 2016-2017</b>	<b>Azioni a.s. 2017-2018</b>	<b>Azioni a.s. 2018-2019</b>
Formazione dei docenti L2 Organizzazione corsi di recupero.	Organizzazione corsi di recupero. Predisposizione di prove standardizzate basate su obiettivi minimi.	Organizzazione corsi di recupero. Sperimentazione e monitoraggio delle prove predisposte	Organizzazione corsi di recupero. Messa a sistema delle prove.

<b>Traguardo del RAV</b>	Allineare la percentuale di valutazione dell'otto e del dieci con "lode" conseguite all'esame di fine primo ciclo alle scuole con contesto analogo.
--------------------------	---

<b>Descrizione delle priorità</b>	Valorizzazione delle eccellenze.		
<b>Obiettivi di processo</b>	Formazione dei Docenti sulla didattica per le competenze. La personalizzazione dell'insegnamento deve garantire anche il potenziamento degli alunni con risultati elevati.		
<b>Azioni a.s. 2015-2016</b>	<b>Azioni a.s. 2016-2017</b>	<b>Azioni a.s. 2017-2018</b>	<b>Azioni a.s. 2018-2019</b>
Formazione dei docenti sulla didattica per competenze.	Formazione di un gruppo di docenti con compiti di tutoraggio per il CDU per la costruzione di UA. Iniziative per valorizzare le eccellenze: progettare attività e percorsi di potenziamento.	Applicazione della didattica per competenze a una o più UA.  Iniziative per valorizzare le eccellenze: attuazione di percorsi e attività di potenziamento	Adozione di una didattica per competenze.  Iniziative per valorizzare le eccellenze: valutazione attività, percorsi e modalità di potenziamento

## **FORMAZIONE DEL PERSONALE**

### **FORMAZIONE DEL PERSONALE DOCENTE**

La formazione costituisce un elemento chiave per la crescita professionale e per la costruzione di una effettiva continuità educativa.

Il comma 2 dell'art. 26 del Contratto Collettivo Nazionale del Comparto Scuola recita:

“La funzione docente si fonda sull'autonomia culturale e professionale dei docenti; essa si esplica nelle attività individuali e collegiali e nella partecipazione alle attività di aggiornamento e formazione in servizio” mentre l'art. 27 esplica:

“Il profilo professionale dei docenti è costituito da competenze disciplinari, psicopedagogiche, metodologico - didattiche, organizzativo - relazionali e di ricerca, documentazione e valutazione tra loro correlate ed interagenti, che si sviluppano col maturare dell'esperienza didattica, l'attività di studio e di sistematizzazione della pratica didattica.”

Il nostro piano di formazione è strutturato sulle priorità evidenziate nel RAV, nel PdM e nel PTOF e si avvale anche di proposte che provengono da reti di scuola e collaborazioni esterne.

Nel corso del triennio di riferimento l'Istituto scolastico si propone l'organizzazione delle seguenti attività formative, che saranno specificate nei tempi e modalità nella programmazione dettagliata per anno scolastico.

AREA/ARGOMENTO	TARGET	PROMOSSO DA	ANNO 16/17	ANNO 17/18	ANNO 18/19
<b>CURRICOLO e PROGRAMMAZIONE</b>	CDU	IC Castiglione1			
	Gruppi di docenti				
▪ SICUREZZA	Tutti i dipendenti dell'IC (secondo le esigenze formative)	AISAM IC1			
PRIMO SOCCORSO E FARMACI DEFIBRILLATORE					
▪ PRIVACY E ANTICORRUZIONE	Tutti i dipendenti dell'IC	IC Castiglione1			
<b>SCUOLA DIGITALE</b>	Docenti				
▪ LIM/DIDATTICA		IC Castiglione1			
▪ PIATTAFORMA GOOGLE		Comprensivirete			
▪ REGISTRO ELETTRONICO					
▪ SITO					
▪ CODING					
▪ AGGIORNAMENTO HARDWARE (classe 2.0, 3.0)					
<b>BES</b>		Docenti			
DSA	CTI				
ITALIANO L2	CTS				
CYBERBULLISMO VALORIZZARE LA DIFFERENZA DI GENERE					



<b>AMBITO DISCIPLINARE</b>					
PROGETTUALITA' INTEGRATA SULLA MOTIVAZIONE ALL'APPRENDIMENTO E SUL METODO DI STUDIO	Docenti	IC Castiglione1			

## **PIANO DI FORMAZIONE PERSONALE A.T.A.**

PIANO TRIENNALE DI FORMAZIONE PERSONALE ATA					
AREA/ARGOMENTO	TARGET	PROMOSSO DA	ANNO 2016/17	ANNO 2017/18	ANNO 2018/19
SICUREZZA	AA CS	ISTITUTO	X	X	X
PRIVACY	AA CS	ISTITUTO	X		
SEGRETERIA DIGITALE	AA	ISTITUTO	X	X	X
ANTICORRUZIONE	DSGA AA	AISAM		X	
ACCOGLIENZA	CS AA	ISTITUTO		X	X
AGGIORNAMENTO PROFESSIONALE SPECIFICO	DSGA AA	AISAM UST IST	X	X	X